

ŁKA.ZIZ.271.655.2024

OGŁOSZENIE O ZAMÓWIENIU

POSTĘPOWANIE O UDZIELENIE ZAMÓWIENIA SEKTOROWEGO
o wartości mniejszej od równowartości w złotych polskich kwot Progów
Unijnych określonych w aktach wskazanych w art. 3 ust. 1
ustawy Prawo zamówień publicznych
w trybie przetargu bez przeprowadzania negocjacji

Dostawa ubiorów identyfikujących pracowników
„Łódzkiej Kolei Aglomeracyjnej” sp. z o.o.

Nr sprawy ŁKA.ZIZ.271.655.2024

Łódź, dnia 08.01.2025 r.



ŁKA.ZIZ.271.655.2024

I. NAZWA I ADRES ZAMAWIAJĄCEGO

„Łódzka Kolej Aglomeracyjna” sp. z o.o., 90-051 Łódź, al. Piłsudskiego 12, zwana dalej Zamawiającym, NIP: 725-202-58-42, REGON: 100893710, KRS: 0000359408, tel.: 42 236 17 00

e-mail: biuro@lka.lodzkie.pl

II. TRYB UDZIELANIA ZAMÓWIENIA

Postępowanie o udzielenie zamówienia publicznego prowadzone jest w trybie przetargu bez przeprowadzania negocjacji na podstawie art. 33 lit. a Regulaminu udzielania zamówień sektorowych w „ŁKA” sp. z o.o., zwanego dalej: „Regulaminem ŁKA” (udostępnionego na stronie internetowej Zamawiającego: bip.lka.lodzkie.pl, zakładka: zamówienia publiczne). Ustawy z dnia 11 września 2019 roku Prawo zamówień publicznych w niniejszym postępowaniu nie stosuje się.

III. OPIS PRZEDMIOTU ZAMÓWIENIA

1. Przedmiotem zamówienia jest sukcesywna dostawa ubiorów identyfikujących pracowników „Łódzkiej Kolei Aglomeracyjnej” sp. z o.o. zgodnie ze Specyfikacją techniczną ubiorów identyfikujących pracowników „Łódzkiej Kolei Aglomeracyjnej” sp. z o.o. stanowiącą Załącznik nr 8 do ogłoszenia o zamówieniu, Księgą ubioru „Łódzkiej Kolei Aglomeracyjnej” sp. z o.o. stanowiącą Załącznik nr 10 do ogłoszenia o zamówieniu oraz wzorem umowy stanowiącym Załącznik nr 9 do ogłoszenia o zamówieniu.
2. Księga ubioru „Łódzkiej Kolei Aglomeracyjnej” sp. z o.o. przedstawia wizualizacje wszystkich elementów ubiorów będących przedmiotem niniejszego zamówienia i **ma charakter poglądowy**. Szczegółowe wymagania techniczne dotyczące wykonania ubiorów zawiera Specyfikacja techniczna ubiorów identyfikujących pracowników „Łódzkiej Kolei Aglomeracyjnej” sp. z o.o.
3. Jednocześnie Zamawiający przewiduje możliwość udostępnienia do wglądu aktualnie użytkowanych ubiorów. Udostępnienie ubiorów nastąpi w siedzibie Zamawiającego na wniosek zainteresowanych Wykonawców. Wniosek należy złożyć w trybie opisanym w pkt VII.1 niniejszego ogłoszenia. **Niewystąpienie przez Wykonawcę o udostępnienie do wglądu użytkowanych przez Zamawiającego ubiorów nie będzie stanowiło podstawy do odrzucenia oferty.**
4. **Podział zamówienia na części:** Zamawiający nie dopuszcza możliwości składania ofert częściowych. Wykonawca może złożyć jedną ofertę obejmującą całość przedmiotu zamówienia.



ŁKA.ZIZ.271.655.2024

5. Pozostałe wymagania dotyczące przedmiotu zamówienia i jego realizacji zostały określone w załącznikach do niniejszego ogłoszenia o zamówieniu:

- Załącznik Nr 8 – Specyfikacja techniczna ubiorów identyfikujących pracowników „Łódzkiej Kolei Aglomeracyjnej” sp. z o.o.;
- Załącznik nr 9 – wzór umowy;
- Załącznik nr 10 – Księga ubioru „Łódzkiej Kolei Aglomeracyjnej” sp. z o.o.

6. **Przedmiot zamówienia został opisany kodem CPV:**

- 18200000-1 – Odzież wierzchnia
- 18300000-2 – Części garderoby
- 18400000-3 – Odzież specjalna i dodatki.

7. Zamówienia wariantowe:

Zamawiający nie dopuszcza możliwości składania ofert wariantowych.

8. Zamówienia uzupełniające:

Zamawiający nie przewiduje udzielania zamówień uzupełniających.

IV. TERMIN WYKONANIA ZAMÓWIENIA

Zamówienie realizowane będzie w terminie **od dnia zawarcia umowy do dnia 31 grudnia 2026 r.** lub do chwili wykorzystania maksymalnej wartości umowy, w zależności od tego, które ze zdarzeń nastąpi wcześniej

V. WARUNKI UDZIAŁU W POSTĘPOWANIU ORAZ OPIS SPOSOBU DOKONYWANIA OCENY SPEŁNIENIA TYCH WARUNKÓW

1. O udzielenie zamówienia mogą ubiegać się Wykonawcy, którzy wykażą brak podstaw do wykluczenia z postępowania na podstawie **art. 19 ust. 1 oraz ust. 2 lit. a** Regulaminu ŁKA, art. 7 ust. 1 pkt 1)-3) Ustawy z dnia 13 kwietnia 2022 r. o szczególnych rozwiązaniach w zakresie przeciwdziałania wspieraniu agresji na Ukrainę oraz służących ochronie bezpieczeństwa narodowego (tekst jedn. Dz. U. z 2024 r., poz. 507) oraz spełniają niżej określone warunki udziału w postępowaniu w zakresie:

1.1. **zdolności technicznej lub zawodowej w szczególności, posiadania wiedzy i doświadczenia:**

Zamawiający uzna, że Wykonawca spełnia warunek posiadania wiedzy i doświadczenia, jeżeli Wykonawca wykaże, że w okresie ostatnich trzech lat przed upływem terminu składania ofert, a jeżeli okres prowadzenia działalności jest krótszy – w tym okresie należycie wykonał, a w przypadku świadczeń okresowych lub ciągłych wykonuje zamówienie/zamówienia w ramach którego/których uszył i dostarczył odzież reprezentacyjną (w tym



ŁKA.ZIZ.271.655.2024

co najmniej: marynarki, spodnie, spódnice, okrycia wierzchnie), o wartości co najmniej 500 000,00 zł netto.

UWAGA 1 – Ww. minimalna wartość i zakres musi być wykazana w ramach maksymalnie dwóch umów/zamówień.

UWAGA 2 – Ww. wartość netto dotyczy dostaw zrealizowanych do upływu terminu składania ofert.

UWAGA 3 – Wykonawca powołujący się na doświadczenie grupy wykonawców, której był członkiem (np. w ramach konsorcjum), w celu wykazania spełniania warunku doświadczenia w niniejszym postępowaniu może wskazać jedynie tę część zamówienia, w realizacji której faktycznie i konkretnie uczestniczył.

UWAGA 4 – W przypadku zamówień obejmujących oprócz odzieży reprezentacyjnej także inne elementy, Wykonawca musi wskazać wartość dostawy obejmującą odzież reprezentacyjną.

Ocena spełnienia tego warunku dokonana będzie na podstawie złożonego przez wykonawcę oświadczenia, o którym mowa w pkt VI.1.1 ogłoszenia o zamówieniu oraz dokumentów określonych w pkt VI.1.2 ogłoszenia o zamówieniu.

2. Wykonawca może w celu potwierdzenia spełniania warunków udziału w postępowaniu, w odniesieniu do niniejszego zamówienia, lub jego części, polegać na zdolnościach technicznych lub zawodowych podmiotów udostępniających zasoby, niezależnie od charakteru prawnego łączących go z nimi stosunków prawnych.
3. W odniesieniu do warunków dotyczących wykształcenia, kwalifikacji zawodowych lub doświadczenia wykonawcy mogą polegać na zdolnościach podmiotów udostępniających zasoby, jeśli podmioty te wykonują usługi, do realizacji których te zdolności są wymagane.
4. Wykonawca, który polega na zdolnościach podmiotów udostępniających zasoby, **składa wraz z ofertą, zobowiązanie lub inny podmiotowy środek dowodowy**, zgodnie z pkt X.13 oraz XI.10 ogłoszenia o zamówieniu.
5. Jeżeli zdolności techniczne lub zawodowe podmiotu udostępniającego zasoby nie potwierdzają spełniania przez Wykonawcę warunków udziału w postępowaniu, Zamawiający zażąda, aby Wykonawca w określonym terminie zastąpił ten podmiot



ŁKA.ZIZ.271.655.2024

- innym podmiotem lub podmiotami albo wykazał, że samodzielnie spełnia warunki udziału w postępowaniu.
6. Wartości podane w walutach innych niż PLN zostaną przeliczone na PLN według średniego kursu danej waluty opublikowanego przez NBP w dniu publikacji ogłoszenia o niniejszym zamówieniu na stronie internetowej Zamawiającego (wg tabeli A kursów średnich walut obcych). Jeżeli publikacja niniejszego ogłoszenia nastąpi w dniu, w którym Narodowy Bank Polski nie publikuje tabeli kursów średnich, Zamawiający przyjmie jako podstawę kurs z tabeli kursów średnich opublikowany w dniu najbliższym po dniu publikacji ogłoszenia o zamówieniu na stronie internetowej Zamawiającego.
 7. Wykonawca nie później niż na dzień składania ofert zobowiązany jest wykazać spełnienie warunków udziału w postępowaniu, o których mowa w pkt. 1 powyżej oraz brak podstaw do wykluczenia z postępowania, w okolicznościach, o których mowa w art. 19 ust. 1 oraz ust. 2 lit. a Regulaminu ŁKA i art. 7 ust. 1 pkt 1)-3) Ustawy z dnia 13 kwietnia 2022 r. o szczególnych rozwiązaniach w zakresie przeciwdziałania wspieraniu agresji na Ukrainę oraz służących ochronie bezpieczeństwa narodowego (tekst jedn. Dz. U. z 2024 r., poz. 507).
 8. W przypadku wykonawców wspólnie ubiegających się o udzielenie zamówienia publicznego warunki określone w pkt. 1.1. powyżej muszą spełniać wykonawcy łącznie, natomiast każdy z wykonawców wspólnie ubiegających się o zamówienie zobowiązany jest wykazać brak podstaw do wykluczenia go z postępowania na podstawie art. 19 ust. 1 oraz ust. 2 lit. a Regulaminu ŁKA i art. 7 ust. 1 pkt 1)-3) Ustawy z dnia 13 kwietnia 2022 r. o szczególnych rozwiązaniach w zakresie przeciwdziałania wspieraniu agresji na Ukrainę oraz służących ochronie bezpieczeństwa narodowego (tekst jedn. Dz. U. z 2024 r., poz. 507).
 9. Ocena spełniania przez wykonawców wymaganych warunków będzie oparta na zasadzie spełnia/nie spełnia na podstawie informacji zawartych w załączonych do oferty dokumentach lub oświadczeniach, zgodnie z wymaganiami Zamawiającego, określonymi w ogłoszeniu o zamówieniu. Z treści załączonych do oferty dokumentów musi jednoznacznie wynikać, że Wykonawca spełnił wymagane warunki.
 10. Zamawiający **może najpierw dokonać badania i oceny ofert, a następnie dokonać kwalifikacji podmiotowej wykonawcy, którego oferta została najwyższej oceniona**, w zakresie braku podstaw wykluczenia oraz spełniania warunków udziału w postępowaniu.



ŁKA.ZIZ.271.655.2024

11. Jeżeli wobec wykonawcy, o którym mowa w pkt 10 powyżej, zachodzą podstawy wykluczenia lub wykonawca ten nie spełnia warunków udziału w postępowaniu, Zamawiający dokonuje ponownego badania i oceny ofert pozostałych wykonawców, a następnie dokonuje kwalifikacji podmiotowej wykonawcy, którego oferta została najwyżej oceniona, w zakresie braku podstaw wykluczenia oraz spełniania warunków udziału w postępowaniu, kontynuując procedurę do momentu wyboru najkorzystniejszej oferty albo unieważnienia postępowania o udzielenie zamówienia.

VI. WYKAZ OŚWIADCZEŃ LUB DOKUMENTÓW, JAKIE ZOBOWIĄZANI SĄ DOSTARCZYĆ WYKONAWCY W CELU POTWIERDZENIA SPEŁNIANIA WARUNKÓW UDZIAŁU W POSTĘPOWANIU ORAZ DOKUMENTÓW POTWIERDZAJĄCYCH BRAK PODSTAW DO WYKLUCZENIA Z POSTĘPOWANIA

1. W celu potwierdzenia spełniania warunków udziału w postępowaniu, Wykonawca **obowiązany jest złożyć wraz z ofertą** następujące oświadczenia i dokumenty:

- 1.1. oświadczenie o spełnianiu warunków udziału w postępowaniu – zgodnie z Załącznikiem Nr 3 do ogłoszenia o zamówieniu,
- 1.2. wykaz wykonanych a w przypadku świadczeń okresowych lub ciągłych również wykonywanych, dostaw w zakresie niezbędnym do wykazania spełniania warunku wiedzy i doświadczenia w okresie ostatnich trzech lat przed upływem terminu składania ofert, a jeżeli okres prowadzenia działalności jest krótszy – w tym okresie, z podaniem ich przedmiotu, dat wykonania i odbiorców, **oraz załączeniem dokumentu potwierdzającego, że dostawy te zostały wykonane lub są wykonywane należycie** – według wzoru stanowiącego Załącznik Nr 7 do ogłoszenia o zamówieniu.

UWAGA: W przypadku, gdy Zamawiający jest podmiotem, na rzecz którego zostały wykonane dostawy wskazane w wykazie dostaw, Wykonawca nie ma obowiązku przedkładania dokumentu potwierdzającego, że dostawy te zostały wykonane lub są wykonywane należycie.

2. W celu potwierdzenia braku podstaw do wykluczenia z postępowania o udzielenie zamówienia w okolicznościach, o których mowa w art. 19 ust. 1 oraz ust. 2 lit. a Regulaminu ŁKA i art. 7 ust. 1 pkt 1)-3) Ustawy z dnia 13 kwietnia 2022 r. o szczególnych rozwiązaniach w zakresie przeciwdziałania wspieraniu agresji na Ukrainę oraz służących ochronie bezpieczeństwa narodowego (tekst jedn. Dz. U. z 2024 r., poz. 507), Wykonawca obowiązany jest dołączyć do oferty następujące dokumenty:



ŁKA.ZIZ.271.655.2024

2.1. oświadczenie o braku podstaw do wykluczenia z postępowania w okolicznościach, o których mowa w art. 19 ust. 1 oraz ust. 2 lit. a Regulaminu ŁKA i w art. 7 ust. 1 pkt 1)-3) Ustawy z dnia 13 kwietnia 2022 r. o szczególnych rozwiązaniach w zakresie przeciwdziałania wspieraniu agresji na Ukrainę oraz służących ochronie bezpieczeństwa narodowego (tekst jedn. Dz. U. z 2024 r., poz. 507), zgodnie z Załącznikiem Nr 4 do ogłoszenia o zamówieniu.

2.2. aktualny odpis z właściwego rejestru lub z centralnej ewidencji i informacji o działalności gospodarczej, jeżeli odrębne przepisy wymagają wpisu do rejestru lub ewidencji, w celu wykazania braku podstaw do wykluczenia w oparciu o art. 19 ust. 2 lit. a Regulaminu ŁKA, wystawiony nie wcześniej niż 6 miesięcy przed upływem terminu składania ofert;

UWAGA: w przypadku dostępności odpisu we właściwym rejestrze w formie elektronicznej pod określonymi adresami internetowymi ogólnodostępnymi i bezpłatnych baz danych, Zamawiający pobierze samodzielnie z tych baz danych wskazane dokumenty

3. Jeżeli Wykonawca ma siedzibę lub miejsce zamieszkania poza terytorium Rzeczypospolitej Polskiej, zamiast dokumentu, o którym mowa w pkt. 2.2 powyżej składa dokument lub dokumenty wystawione w kraju, w którym ma siedzibę lub miejsce zamieszkania, potwierdzające, że nie podlega wykluczeniu w oparciu o art. 19 ust. 2 lit a Regulaminu ŁKA.

4. Dokumenty wymienione w pkt. 3 powyżej winny być wystawione w terminach analogicznych, jak terminy określone dla odpowiadających im dokumentów wymienionych w pkt. 2.2. powyżej.

5. Jeżeli w miejscu zamieszkania osoby lub/ w kraju, w którym Wykonawca ma siedzibę lub miejsce zamieszkania, nie wydaje się dokumentów, o których mowa w pkt. 3 powyżej, zastępuje się je dokumentem zawierającym oświadczenie złożone przed, właściwym organem sądowym, administracyjnym albo organem samorządu zawodowego lub gospodarczego odpowiednio miejsca zamieszkania osoby lub kraju, w którym Wykonawca ma siedzibę lub miejsce zamieszkania lub notariuszem. Wymogi pkt. 2.2 powyżej w zakresie terminu wystawienia stosuje się odpowiednio.

6. W celu potwierdzenia spełniania warunków wymaganych od Wykonawców wspólnie ubiegających się o udzielenie zamówienia:

6.1. oświadczenie wymienione w pkt. VI.2.1 oraz dokument wymieniony w pkt. VI.2.2 albo odpowiadający mu dokument określony w pkt. VI.3 – 5 winny być złożone przez każdego Wykonawcę,



ŁKA.ZIZ.271.655.2024

6.2. oświadczenie wymienione w pkt. VI.1.1 powinno być złożone przez każdego Wykonawcę lub w imieniu wszystkich Wykonawców,

6.3. pozostałe dokumenty i oświadczenia winny być złożone przez tego Wykonawcę/ tych Wykonawców, który/którzy wykazuje/ą spełnienie warunku udziału w postępowaniu.

7. Celem potwierdzenia, że oferowane dostawy spełniają wymagania Zamawiającego (jak również w celu dokonania oceny ofert w ramach kryterium pozacenowego) Wykonawca obowiązany jest dostarczyć do oferty:

7.1. **wzorcowe elementy odzieży**, w asortymencie wskazanym w tabeli poniżej (po jednej sztuce z każdej pozycji asortymentowej), dla modeli posiadających wymiary wskazane w drugiej części poniższej tabeli, uszyte zgodnie z wymaganiami (**w tym w kolorach**) wskazanymi w załączniku nr 8 do ogłoszenia o zamówieniu:

Nazwa asortymentu
Marynarka damska
Spodnie damskie zwężane
Spódnica
Płaszcz damski zimowy
Marynarka męska
Spodnie męskie
Kurtka męska wiosenno-jesienna
Wymiary modelki
Wzrost: 167 cm, biust: 94 cm, talia: 77 cm, biodra: 102 cm
Wymiary modela
Wzrost: 186 cm, klatka: 104 cm, pas: 90 cm

UWAGA:

- przedstawione przez Wykonawcę na etapie składania ofert wzorcowe elementy odzieży muszą zostać wykonane z tkanin oraz materiałów, w tym podszewki i ociepliny, z których Wykonawca będzie następnie szył odzież w trakcie realizacji zamówienia;
- przedstawione przez Wykonawcę na etapie składania ofert wzorcowe elementy odzieży nie będą zawierały logo (Zamawiający nie będzie tego oceniał);



ŁKA.ZIZ.271.655.2024

- w terminie 60 dni od daty przesłania powiadomienia o wynikach postępowania, Wykonawcy, których oferty nie zostaną wybrane mogą odebrać od Zamawiającego własnym staraniem złożone wzorcowe elementy odzieży. Zamawiający nie ponosi odpowiedzialności za ewentualne uszkodzenia elementów odzieży następujące w toku weryfikacji i oceny ofert;
- Brak przedłożenia lub przedłożenie któregokolwiek z wzorcowych elementów odzieży niezgodnego z wymaganiami wskazanymi w załączniku nr 8 do ogłoszenia o zamówieniu oraz wykonanego z tkaniny innej niż tkanina dla której Wykonawca załączył karty techniczne/inne dokumenty wydane przez producenta tkaniny zgodnie z pkt. 7.2. poniżej, spowoduje odrzucenie oferty.

7.2. Karty techniczne/inne dokumenty wydane przez producenta tkaniny oraz próbki oferowanych tkanin (wielkość próbki około 15x15 cm) dla asortymentu wskazanego poniżej.

Nazwa asortymentu	Wymagana próbka oferowanej tkaniny	Wymagana karta techniczna/inny dokument dot. oferowanej tkaniny
Marynarka damska/męska, spodnie damskie/męskie, spódnica, czapka męska - tkanina zasadnicza (wierzchnia)	nie	tak
Top damski	tak	tak
Koszulka polo męska/damska	tak	tak
Polar męski/damski - tkanina zasadnicza (wierzchnia)	tak	tak
Płaszcz damski zimowy/ płaszcz męski zimowy – tkanina zasadnicza (wierzchnia)	nie	tak
Kurtka damska wiosenno-jesienny/kurtka męska wiosenno-jesienna – tkanina zasadnicza (wierzchnia)	nie	tak

UWAGA:

- **Na podstawie przedstawionych kart technicznych/innych dokumentów wydanych przez producenta tkaniny oraz próbek oferowanych tkanin Zamawiający dokona weryfikacji czy przedstawione przez Wykonawców tkaniny posiadają parametry zgodne z wymaganiami Zamawiającego. Na podstawie przedstawionych próbek tkanin Zamawiający nie będzie weryfikował**



ŁKA.ZIZ.271.655.2024

koloru (akceptacja koloru tkanin zgodnie z postanowieniami wzoru umowy - na etapie zatwierdzenia wzorów odzieży);

- **Karty techniczne/inne dokumenty wydane przez producenta tkaniny muszą potwierdzać spełnianie parametrów wyszczególnionych dla danego rodzaju tkaniny w załączniku nr 8 do ogłoszenia o zamówieniu (pkt 1-7). Jeżeli ww. dokumenty sporządzone są w języku obcym należy złożyć je wraz z tłumaczeniem na język polski. Zamawiający zastrzega sobie prawo żądania przedstawienia oryginału lub notarialnie poświadczonej kopii dokumentu wyłącznie wtedy, gdy złożona przez Wykonawcę kopia dokumentu jest nieczytelna lub budzi wątpliwości, co do jej prawdziwości.**

8. Forma złożonych dokumentów

Wszystkie załączone do oferty dokumenty muszą mieć formę pisemną (z wyjątkiem wzorcowych elementów odzieży oraz próbek wskazanych w pkt 7 powyżej). Dokumenty mogą mieć formę oryginału lub kopii poświadczonej za zgodność z oryginałem przez Wykonawcę, z wyłączeniem:

- a. oświadczeń o których mowa w pkt.: VI.1.1, VI.2.1, XI.9,
- b. wykazu, o którym mowa w pkt.: VI.1.2,
- c. dokumentów, o których mowa w pkt.: XI.1, XI.2,
- d. zobowiązania podmiotu udostępniającego zasoby, o którym mowa w pkt XI.10, które należy złożyć w formie oryginału.

Dokumenty sporządzone w języku obcym należy składać wraz z tłumaczeniem na język polski. Zamawiający zastrzega sobie prawo żądania przedstawienia oryginału lub notarialnie poświadczonej kopii dokumentu wyłącznie wtedy, gdy złożona przez Wykonawcę kopia dokumentu jest nieczytelna lub budzi wątpliwości, co do jej prawdziwości.

VII. INFORMACJE O SPOSOBIE POROZUMIEWANIA SIĘ ZAMAWIAJĄCEGO Z WYKONAWCAMI ORAZ PRZEKAZYWANIA OŚWIADCZEŃ LUB DOKUMENTÓW, A TAKŻE WSKAZANIE OSÓB UPRAWNIONYCH DO POROZUMIEWANIA SIĘ Z WYKONAWCAMI

1. Ofertę wraz z załącznikami należy złożyć w formie pisemnej.
2. Zawiadomienia, wezwania, pytania, wnioski, wyjaśnienia oraz wszelkie inne informacje przekazywane przez Zamawiającego i Wykonawców podczas postępowania o udzielenie zamówienia mogą być przekazywane w formie



ŁKA.ZIZ.271.655.2024

pisemnej, w postaci elektronicznej w tym mailem na adres przetargi@lka.lodzkie.pl.

3. Uzupełniane na wezwanie Zamawiającego dokumenty mogą być przekazywane w formie pisemnej lub w postaci elektronicznej opatrzonej kwalifikowanym podpisem elektronicznym lub podpisem zaufanym lub podpisem osobistym osób uprawnionych do reprezentowania Wykonawcy, z wyjątkiem uzupełnianego pełnomocnictwa, które może być przekazywane w formie pisemnej lub w formie elektronicznej opatrzone kwalifikowanym podpisem elektronicznym.
4. Jeżeli Zamawiający lub Wykonawca przekazują oświadczenia, wnioski, zawiadomienia oraz informacje mailem, każda ze stron na żądanie drugiej niezwłocznie potwierdza fakt ich otrzymania.
5. Do bezpośredniego kontaktowania się z Wykonawcami upoważniona jest: Beata Sujka - mail: beata.sujka@lka.lodzkie.pl.
6. Wykonawca może zwrócić się do Zamawiającego o wyjaśnienie treści ogłoszenia o zamówieniu w terminie nie dłuższym niż do dnia, w którym upływa połowa wyznaczonego terminu składania ofert.
7. Zamawiający udziela wyjaśnień niezwłocznie, jednak nie później niż na 2 dni przed upływem terminu składania ofert.
8. Jeżeli wniosek o wyjaśnienie treści ogłoszenia o zamówieniu wpłynął po upływie terminu, o którym mowa w pkt. 6, lub dotyczy udzielonych wyjaśnień, zamawiający może udzielić wyjaśnień albo pozostawić wniosek bez rozpoznania.
9. Przedłużenie terminu składania ofert nie wpływa na bieg terminu, o którym mowa pkt. 6.
10. Zamawiający zamieszcza treść zapytań wraz z wyjaśnieniami na stronie internetowej bip.lka.lodzkie.pl, bez ujawniania źródła zapytania oraz przekazuje Wykonawcom, którym przekazał ogłoszenie o zamówieniu.

VIII. WYMAGANIA DOTYCZĄCE WADIUM

Zamawiający nie wymaga wniesienia wadium.

IX. TERMIN ZWIĄZANIA OFERTĄ

1. Wykonawca jest związany ofertą przez okres **30 dni tj. do dnia 01.03.2025 r. włącznie.**



ŁKA.ZIZ.271.655.2024

2. Bieg terminu związania ofertą rozpoczyna się wraz z upływem terminu składania ofert.
3. W uzasadnionych przypadkach przed upływem terminu związania ofertą Zamawiający może zwrócić się do wykonawców o wyrażenie zgody na przedłużenie tego terminu o oznaczony okres nie dłuższy niż 60 dni. Wykonawca może samodzielnie dokonać przedłużenia terminu związania ofertą.
4. Przedłużenie przez wykonawcę terminu związania oferta wymaga złożenia oświadczenia w formie pisemnej lub w postaci elektronicznej. Nie złożenie oświadczenia lub brak reakcji na wniosek Zamawiającego, o którym mowa w pkt 3 powyżej, zostanie uznane za brak zgody.

X. OPIS SPOSOBU PRZYGOTOWANIA OFERT

Oferta winna być przygotowana i przedstawiona w sposób zgodny z podanymi niżej wymaganiami:

1. Każdy Wykonawca może złożyć **jedną ofertę obejmującą całość przedmiotu zamówienia**. Oferta winna być sporządzona w języku polskim i w formie pisemnej pod rygorem nieważności.
2. Ofertę należy złożyć **w oryginale w formie pisemnej**. Oferta musi być podpisana przez Wykonawcę. Zamawiający żąda, aby Wykonawca załączył do oferty dokument lub dokumenty, z których będzie wynikać uprawnienie do podpisania oferty, np. aktualny odpis z właściwego rejestru lub aktualną umowę spółki. W przypadku dostępności odpisu z właściwego rejestru w formie elektronicznej pod określonymi adresami internetowymi ogólnodostępnych i bezpłatnych baz danych, Zamawiający pobierze samodzielnie z tych baz danych wskazane dokumenty.
3. Jeżeli uprawnienie do reprezentacji osoby podpisującej ofertę nie wynika z załączonego dokumentu, o którym mowa w pkt. 2 powyżej, do oferty należy załączyć także pełnomocnictwo. Pełnomocnictwo to musi zostać złożone w oryginale lub notarialnie poświadczonej kopii. Podpis osoby upoważnionej musi pozwalać na identyfikację jej imienia i nazwiska (np. będzie uzupełniony pieczęcią).
4. Wykonawca przedstawia ofertę zgodnie z wymaganiami i treścią ogłoszenia o zamówieniu. Dokumenty, dla których Zamawiający określił wzory w formie formularzy załączonych do niniejszego ogłoszenia o zamówieniu winny być wypełnione zgodnie z tymi wzorami, co do treści oraz opisu kolumn i wierszy. W przypadku, gdy informacje wskazane w formularzu nie dotyczą Wykonawcy należy wpisać „nie dotyczy” w odpowiednią rubrykę formularza.



ŁKA.ZIZ.271.655.2024

5. W przypadku, gdyby oferta zawierała informacje stanowiące tajemnicę przedsiębiorstwa w rozumieniu przepisów o zwalczaniu nieuczciwej konkurencji, Wykonawca winien w sposób nie budzący wątpliwości zastrzec, które spośród zawartych w ofercie informacji stanowią tajemnicę przedsiębiorstwa wraz z wykazaniem przesłanek zastrzeżenia. Informacje te winny być umieszczone w osobnym wewnętrznym opakowaniu, trwale ze sobą połączone i ponumerowane z zachowaniem ciągłości numeracji stron oferty. **Nie mogą stanowić tajemnicy przedsiębiorstwa informacje podawane do wiadomości podczas otwarcia ofert, tj.: informacje dotyczące ceny, terminu wykonania zamówienia, okresu gwarancji i warunków płatności zawartych w ofertach.**
6. Oferta musi być sporządzona czytelnie, na maszynie do pisania, komputerowo lub inną trwałą techniką.
7. Wszystkie zapisane strony oferty winny być parafowane przez Wykonawcę, ponumerowane i ułożone w kolejności przedstawionej w pkt XI oraz trwale spięte. Niespełnienie wymagań, o których mowa w niniejszym punkcie oraz wymagań dotyczących opakowania oferty, które nie stanowią jej treści, nie będzie podstawą do odrzucenia oferty, a jakiegokolwiek negatywne konsekwencje mogące wynikać z niezachowania tych wymagań nie będą obciążały Zamawiającego.
8. Wszystkie miejsca, w których Wykonawca naniósł poprawki, muszą być parafowane przez osobę/osoby umocowane do reprezentacji Wykonawcy.
9. Dokumenty sporządzone w języku obcym należy składać wraz z tłumaczeniem na język polski.
10. Zamawiający zastrzega sobie prawo żądania przedstawienia oryginału lub notarialnie poświadczonej kopii dokumentu wyłącznie wtedy, gdy złożona przez Wykonawcę kopia dokumentu jest nieczytelna lub budzi wątpliwości, co do jej prawdziwości.
11. Wykonawcy, którzy wspólnie ubiegają się o udzielenie zamówienia:
 - 11.1 zobowiązani są ustanowić Pełnomocnika do reprezentowania ich w postępowaniu o udzielenie zamówienia albo do reprezentowania w postępowaniu i zawarcia umowy w sprawie zamówienia publicznego; wszelka korespondencja oraz rozliczenia prowadzone będą wyłącznie z Pełnomocnikiem;
 - 11.2 będą solidarnie odpowiadać za wykonanie zamówienia.



ŁKA.ZIZ.271.655.2024

12. W przypadku, gdy Wykonawca przewiduje wykonanie zamówienia z udziałem podwykonawców do oferty należy załączyć wykaz podwykonawstwa, zawierający informacje na temat części zamówienia, których wykonanie Wykonawca zamierza powierzyć podwykonawcom, sporządzony według wzoru stanowiącego **Załącznik Nr 5 do ogłoszenia o zamówieniu**. W przypadku braku ww. informacji Zamawiający uzna, że całość zamówienia zostanie wykonana przez Wykonawcę siłami własnymi.
13. W przypadku gdy Wykonawca polega na zdolnościach podmiotów udostępniających zasoby, składa wraz z ofertą, **zobowiązanie podmiotu udostępniającego zasoby** do oddania mu do dyspozycji niezbędnych zasobów na potrzeby realizacji niniejszego zamówienia, sporządzony według wzoru stanowiącego **Załącznik Nr 6 do ogłoszenia o zamówieniu lub inny podmiotowy środek dowodowy** potwierdzający, że wykonawca realizując zamówienie, będzie dysponował niezbędnymi zasobami tych podmiotów oraz, że stosunek łączący wykonawcę z podmiotami udostępniającymi zasoby gwarantuje rzeczywisty dostęp do tych zasobów.
14. **Wszelkie koszty związane z przygotowaniem i złożeniem oferty ponosi Wykonawca.**

XI. ZAWARTOŚĆ OFERTY

Oferta musi zawierać:

1. **Formularz Oferty** – wypełniony zgodnie z **Załącznikiem Nr 1 do ogłoszenia o zamówieniu**.
2. **Formularz Cenowy** wypełniony zgodnie z: **Załącznikiem Nr 2 do ogłoszenia o zamówieniu**.
3. **Wzorcowe elementy odzieży określone w pkt VI.7 ogłoszenia o zamówieniu**
4. **Dokument lub dokumenty, z których będzie wynikać uprawnienie do reprezentowania Wykonawcy, w szczególności do podpisania oferty** (np. aktualny odpis z właściwego rejestru lub aktualna umowa spółki) Wymagane dokumenty można złożyć w formie kopii poświadczonej za zgodność z oryginałem.
5. **Pełnomocnictwo/Pełnomocnictwa dla osoby/osób podpisujących ofertę** (w formie oryginału lub poświadczonej notarialnie kopii), jeżeli oferta jest podpisana przez pełnomocnika.
6. **Dokumenty i oświadczenia**, określone w pkt VI ogłoszenia o zamówieniu.



ŁKA.ZIZ.271.655.2024

7. Dokumenty techniczne oraz próbki oferowanych tkanin określone w pkt VI.7 ogłoszenia o zamówieniu.

8. W przypadku Wykonawców wspólnie ubiegających się o udzielenie zamówienia należy załączyć **Pełnomocnictwo Wykonawców wspólnie ubiegających się o udzielenie zamówienia** (w formie oryginału lub poświadczonej notarialnie kopii).

9. W przypadku, gdy Wykonawca przewiduje wykonanie zamówienia z udziałem podwykonawców, do oferty należy załączyć wykaz podwykonawstwa, zawierający informacje na temat części zamówienia, których wykonanie Wykonawca zamierza powierzyć podwykonawcom, sporządzony według wzoru stanowiącego **Załącznik Nr 5 do ogłoszenia o zamówieniu**.

10. W przypadku gdy Wykonawca polega na zdolnościach podmiotów udostępniających zasoby, składa wraz z ofertą, **zobowiązanie podmiotu udostępniającego zasoby** do oddania mu do dyspozycji niezbędnych zasobów na potrzeby realizacji niniejszego zamówienia, sporządzony według wzoru stanowiącego Załącznik Nr 6 do ogłoszenia o zamówieniu **lub inny podmiotowy środek dowodowy** potwierdzający, że wykonawca realizując zamówienie, będzie dysponował niezbędnymi zasobami tych podmiotów oraz, że stosunek łączący wykonawcę z podmiotami udostępniającymi zasoby gwarantuje rzeczywisty dostęp do tych zasobów.

XII. SPOSÓB ZŁOŻENIA OFERTY

1. Ofertę należy złożyć w **1 egzemplarzu**.
2. Strony oferty powinny być trwale połączone w sposób uniemożliwiający ich samoistne rozdzielenie.
3. Ofertę należy złożyć w nieprzezroczystym, zabezpieczonym przed otwarciem opakowaniu. Opakowanie należy opisać następująco:

**„Łódzka Kolej Aglomeracyjna” sp. z o.o.
al. Piłsudskiego 12
90-051 Łódź**

Oferta w postępowaniu pn.:
„Dostawa ubiorów identyfikujących pracowników
„Łódzkiej Kolei Aglomeracyjnej” sp. z o.o.”
Nie otwierać przed dniem r., godz. 10.30
(należy uzupełnić ostatecznym terminem otwarcia ofert)



ŁKA.ZIZ.271.655.2024

4. Na opakowaniu oprócz powyższego opisu należy umieścić nazwę i adres Wykonawcy.
5. Składane wraz z ofertą wzorcowe elementy odzieży należy opakować w sposób gwarantujący zachowanie estetyki znajdującej się wewnątrz odzieży oraz bezpieczny transport (za uszkodzenia powstałe w transporcie odpowiada Wykonawca) i opisać w sposób określony w pkt 3 i 4 powyżej. W celu uniknięcia przypadkowego zdekompletowania zaleca się aby wszystkie elementy odzieży składane wraz z ofertą umieszczone były w jednym opakowaniu zbiorczym

XIII. MIEJSCE I TERMIN ZŁOŻENIA OFERTY

1. Ofertę należy złożyć w siedzibie „Łódzkiej Kolei Aglomeracyjnej” sp. z o.o. w Łodzi (90 - 051), al. Piłsudskiego 12, pokój nr 1301, XIII piętro, w nieprzekraczalnym terminie **do dnia 31.01.2025 r., godz. 10.00.**
2. Ofertę złożoną po terminie zwraca się bez otwierania.

XIV. ZMIANA LUB WYCOFANIE OFERTY

1. Wykonawca może, przed upływem terminu do składania ofert, zmienić lub wycofać ofertę.
2. Wykonawca może wprowadzić zmiany lub wycofać złożoną przez siebie ofertę pod warunkiem, że Zamawiający otrzyma powiadomienie w formie pisemnej o wprowadzeniu zmian lub wycofaniu przed terminem składania ofert określonym w pkt XIII. Powiadomienie o wprowadzeniu zmian lub wycofaniu ofert zostanie przygotowane, opieczątowane i oznaczone zgodnie z postanowieniami pkt XII niniejszego ogłoszenia o zamówieniu, a koperta będzie dodatkowo oznaczona określeniami: „ZMIANA” lub „WYCOFANIE”.

XV. OPIS SPOSOBU OBLICZENIA CENY

1. Podstawą obliczenia ceny jest Formularz Cenowy, stanowiący Załącznik Nr 2 do ogłoszenia o zamówieniu.
UWAGA: Zamawiający odrzuci ofertę w przypadku nieprzedstawienia przez Wykonawcę formularza cenowego bądź przedstawienia formularza cenowego nie podpisanego, bądź nie zawierającego wymaganych cen jednostkowych, chyba, że możliwe będzie poprawienie wskazanego błędu na podstawie pkt. XVIII.3 ogłoszenia o zamówieniu.
2. Ceny obliczone w formularzu cenowym Wykonawca następnie przenosi do formularza ofertowego. W przypadku rozbieżności między ceną całkowitą podaną



ŁKA.ZIZ.271.655.2024

przez Wykonawcę w formularzu cenowym a ceną całkowitą podaną w formularzu ofertowym Zmawiający przyjmie ceny jednostkowe netto jako podstawę obliczenia ceny całkowitej.

3. Cena oferty winna uwzględniać wszystkie wymagania ogłoszenia o zamówieniu oraz wszelkie koszty bezpośrednie i pośrednie, jakie Wykonawca uważa za niezbędne do poniesienia dla terminowego i prawidłowego wykonania zamówienia, zysk Wykonawcy oraz wszystkie wymagane przepisami podatki i opłaty, w szczególności podatek od towarów i usług (nie dotyczy Wykonawców zagranicznych, którzy nie są płatnikami VAT w Polsce). Wykonawcy zobowiązani są do bardzo starannego zapoznania się z opisem przedmiotu zamówienia, warunkami wykonania i wszystkimi czynnikami mogącymi mieć wpływ na cenę realizacji zamówienia.
4. W przypadku złożenia oferty, której wybór prowadziłby do powstania obowiązku podatkowego Zamawiającego zgodnie z przepisami o podatku od towarów i usług, Zamawiający w celu oceny takiej oferty dolicza do przedstawionej w niej ceny podatek od towarów i usług, który miałby obowiązek rozliczyć zgodnie z tymi przepisami. Wykonawca, składając ofertę, informuje Zamawiającego, czy wybór oferty będzie prowadzić do powstania u Zamawiającego obowiązku podatkowego, wskazując nazwę (rodzaj) towaru lub usługi, których dostawa lub świadczenie będzie prowadzić do jego powstania, oraz wskazując ich wartość bez kwoty podatku.
5. Jeżeli ceny w złożonych ofertach lub cena w ofercie najkorzystniejszej przekracza kwotę, jaką Zamawiający zamierza przeznaczyć na sfinansowanie zamówienia, Zamawiający może wezwać wykonawców, którzy złożyli oferty, do złożenia w terminie określonym przez Zamawiającego ofert dodatkowych. Wykonawcy składając oferty dodatkowe, nie mogą zaoferować cen wyższych niż kwota, jaką Zamawiający zamierza przeznaczyć na sfinansowanie zamówienia
6. Wszystkie ceny podane w formularzu cenowym i formularzu ofertowym muszą być wyrażone w PLN, z dokładnością do dwóch miejsc po przecinku (z zastosowaniem matematycznej zasady zaokrąglania miejsc po przecinku).
7. Cena oferty powinna zostać wyrażona w kwocie netto i brutto, cyfrowo i słownie. W przypadku rozbieżności przyjmuje się cenę wyrażoną słownie.
8. Sposób rozliczenia wykonania i zapłaty wynagrodzenia za realizację niniejszego zamówienia określony został we wzorze umowy, stanowiącym Załącznik Nr 9 do ogłoszenia o zamówieniu.



ŁKA.ZIZ.271.655.2024

9. Ceny jednostkowe wskazane w formularzu cenowym są ostateczne i nie podlegają zmianie w toku realizacji zamówienia.

XVI. WALUTA ZAMÓWIENIA

Wszelkie rozliczenia pomiędzy Zamawiającym a Wykonawcą odbywać się będą w złotych polskich (PLN).

XVII. OPIS KRYTERIÓW, KTÓRYMI ZAMAWIAJĄCY BĘDZIE SIĘ KIEROWAŁ PRZY WYBORZE OFERT, WRAZ Z PODANIEM ZNACZENIA TYCH KRYTERIÓW I SPOSOBU OCENY OFERT

1. Przy dokonywaniu wyboru najkorzystniejszej oferty Zamawiający stosować będzie następujące kryteria:

Lp.	Kryterium	Waga kryterium	Liczba punktów do uzyskania
1.	Całkowita cena oferty brutto (C)	70%	70
2.	Jakość (J)	30%	30

2. Ilość punktów w kryterium całkowitej ceny brutto oferty (C) zostanie obliczona według następującego wzoru:

$$C = \frac{C_{\min}}{C_o} \times 70 \text{ pkt}$$

gdzie: C_{\min} – cena brutto oferty najtańszej

C_o – cena brutto oferty ocenianej

Liczba punktów przyznanych w niniejszym kryterium zostanie zaokrąglona do dwóch miejsc po przecinku (z zastosowaniem matematycznej zasady zaokrąglania miejsc po przecinku).

3. Ilość punktów w kryterium **Jakość (J)** zostanie przyznana na podstawie wzorcowych elementów odzieży załączonych do oferty zgodnie z wymaganiem określonym w pkt. VI.7. Ogłoszenia, wg następujących podkryteriów:



ŁKA.ZIZ.271.655.2024

Lp.	Opis podkryterium	Oceniany element odzieży	Punktacja
1	Ogólne wrażenie estetyczne całości wykonania	<ul style="list-style-type: none"> • marynarka damska, • spodnie damskie zwężane, • spódnica, • płaszcz damski zimowy, • marynarka męska, • spodnie męskie, • kurtka męska wiosenno - jesienna 	od 0 do 10 dla każdego ocenianego elementu odzieży
2	Dopasowanie do sylwetki, zapewniające swobodę ruchów, w tym dopasowanie do podanych przez Zamawiającego wymiarów	<ul style="list-style-type: none"> • marynarka damska, • spodnie damskie zwężane, • spódnica, • marynarka męska, • spodnie męskie 	<p>5 pkt – nie stwierdzono błędów,</p> <p>3 pkt – stwierdzono niewielkie lub nieliczne nieprawidłowości,</p> <p>0 pkt - stwierdzono istotne lub liczne nieprawidłowości</p> <p>Maks. 5 pkt dla każdego ocenianego elementu odzieży</p>
3	Dopasowanie do sylwetki, zapewniające swobodę ruchów, również przy użytkowaniu łącznie z koszulą i marynarką, w tym dopasowanie do podanych przez Zamawiającego wymiarów	<ul style="list-style-type: none"> • płaszcz damski zimowy, • kurtka męska wiosenno - jesienna 	<p>5 pkt – nie stwierdzono błędów,</p> <p>3 pkt – stwierdzono niewielkie lub nieliczne nieprawidłowości,</p> <p>0 pkt - stwierdzono istotne lub liczne nieprawidłowości)</p> <p>Maks. 5 pkt dla każdego ocenianego elementu odzieży</p>



ŁKA.ZIZ.271.655.2024

4	Wykonanie szwów (proste szwy o odpowiedniej gęstości ścięgu, zapewniającej trwałość łączenia materiałów, szwy nie prują się, tkanina przy szwach nie marszczy się, nie występują tzw. luźne lub brakujące nitki)	<ul style="list-style-type: none"> • marynarka damska, • spodnie damskie zwężane, • spódnica, • płaszcz damski zimowy, • marynarka męska, • spodnie męskie, • kurtka męska wiosenno - jesienna 	<p>2 pkt – nie stwierdzono błędów,</p> <p>1 pkt – stwierdzono niewielkie lub nieliczne nieprawidłowości,</p> <p>0 pkt - stwierdzono istotne lub liczne nieprawidłowości</p> <p>Maks. 2 pkt dla każdego ocenianego elementu odzieży</p>
5	Kolor nici dobrany do koloru tkaniny (0-1 pkt)	<ul style="list-style-type: none"> • marynarka damska, • spodnie damskie zwężane, • spódnica, • płaszcz damski zimowy, • marynarka męska, • spodnie męskie, • kurtka męska wiosenno - jesienna 	<p>1 pkt – nie stwierdzono błędów,</p> <p>0 pkt – kolor nici nie został dobrany do tkaniny</p> <p>Maks. 1 pkt dla każdego ocenianego elementu odzieży</p>
6	Dokładność, estetyka i trwałość przyszycia guzików	<ul style="list-style-type: none"> • marynarka damska, • spodnie damskie zwężane, • płaszcz damski zimowy, • marynarka męska, • spodnie męskie 	<p>2 pkt – nie stwierdzono błędów,</p> <p>1 pkt – stwierdzono niewielkie lub nieliczne nieprawidłowości,</p> <p>0 pkt - stwierdzono istotne lub liczne nieprawidłowości</p> <p>Maks. 2 pkt dla każdego ocenianego elementu odzieży</p>





ŁKA.ZIZ.271.655.2024

7	Sposób wykonania dziurek (dokładność i estetyka podszycia dziurek, właściwa wielkość dziurek dobrana do wielkości guzików – wielkość dziurek powinna zapewniać swobodne zapinanie/odpinanie guzików, z zastrzeżeniem, że guziki nie mogą samoczynnie się odpinąć)	<ul style="list-style-type: none">• marynarka damska,• spodnie damskie zwężane,• płaszcz damski zimowy,• marynarka męska,• spodnie męskie	2 pkt – nie stwierdzono błędów, 1 pkt – stwierdzono niewielkie lub nieliczne nieprawidłowości, 0 pkt - stwierdzono istotne lub liczne nieprawidłowości Maks. 2 pkt dla każdego ocenianego elementu odzieży
8	Sposób wszycia zamka błyskawicznego (zamek błyskawiczny nie może samoczynnie się otwierać, łatwość otwierania/zamykania, wszycie bez fałd)	<ul style="list-style-type: none">• spodnie damskie zwężane,• spódnica,• spodnie męskie,• kurtka męska wiosenno - jesienna	2 pkt – nie stwierdzono błędów, 1 pkt – stwierdzono niewielkie lub nieliczne nieprawidłowości, 0 pkt - stwierdzono istotne lub liczne nieprawidłowości Maks. 2 pkt dla każdego ocenianego elementu odzieży
9	Wykonanie zapięcia - napy (napy nie mogą samoczynnie się otwierać, łatwość zapinania i odpinania nap)	<ul style="list-style-type: none">• kurtka męska wiosenno - jesienna	2 pkt – nie stwierdzono błędów, 1 pkt – stwierdzono niewielkie lub nieliczne nieprawidłowości, 0 pkt - stwierdzono istotne lub liczne nieprawidłowości Maks. 2 pkt dla każdego ocenianego elementu odzieży
10	Dokładność i estetyka wszycia podszewki, dopasowanie podszewki do rozmiaru odzieży	<ul style="list-style-type: none">• marynarka damska,• spódnica,• płaszcz damski zimowy,	2 pkt – nie stwierdzono błędów, 1 pkt – stwierdzono niewielkie lub nieliczne nieprawidłowości,



ŁKA.ZIZ.271.655.2024

		<ul style="list-style-type: none"> • marynarka męska, • kurtka męska wiosenno - jesienna 	<p>0 pkt - stwierdzono istotne lub liczne nieprawidłowości</p> <p>Maks. 2 pkt dla każdego ocenianego elementu odzieży</p>
11	Dokładność i estetyka uszycia podpinki z ocieplaczem (w tym także łatwość wpinania i wypinania podpinki, dopasowanie podpinki do rozmiaru kurtki)	<ul style="list-style-type: none"> • kurtka męska wiosenno - jesienna 	<p>2 pkt – nie stwierdzono błędów,</p> <p>1 pkt – stwierdzono niewielkie lub nieliczne nieprawidłowości,</p> <p>0 pkt - stwierdzono istotne lub liczne nieprawidłowości</p> <p>Maks. 2 pkt dla każdego ocenianego elementu odzieży</p>

3.1. Każda osoba oddelegowana do udziału w postępowaniu dokonywała będzie oceny indywidualnie, poprzez przyznanie punktów odrębnie dla każdego elementu odzieży (marynarki, spodnie, spódnice, kurtki, płaszcze) w każdym z wyszczególnionych podkryteriów. Następnie, na podstawie indywidualnych ocen osób oddelegowanych do udziału w postępowaniu, zostanie wyliczona średnia arytmetyczna dla każdego elementu odzieży w każdym podkryterium. Wyliczona w ten sposób wielkość będzie stanowiła ilość punktów otrzymaną przez każdy oceniany element odzieży w każdym z podkryteriów. Wszystkie uzyskane w ten sposób ilości punktów zostaną zsumowane. Suma ta stanowić będzie ilość punktów, którą Zamawiający będzie brał pod uwagę przy wyliczeniu punktów w kryterium J - *Jakość*

3.2. Ilość punktów w kryterium **Jakość (J)** zostanie obliczona wg. Wzoru:

$$J = \frac{J_o}{J_{max}} \times 30 \text{ pkt}$$

gdzie:

J_o – oznacza ilość punktów otrzymaną w kryterium *Jakość* badanej oferty (suma ilości punktów obliczonych w powyższy sposób dla każdej z próbek)



ŁKA.ZIZ.271.655.2024

J_{max} – oznacza najwyższą otrzymaną ilość punktów w kryterium *Jakość* spośród wszystkich ofert niepodlegających odrzuceniu.

- 3.3. Przyznane w poszczególnych kryteriach punkty zostaną zsumowane. Jako najkorzystniejsza zostanie wybrana oferta, która uzyska najwyższą ilość punktów, wyliczoną według następującego wzoru:

$$\text{Ilość punktów} = (C) + (J)$$

4. **Zamawiający przyznając punkty w poszczególnych kryteriach/podkryteriach dokona zaokrąglenia do dwóch miejsc po przecinku** (z zastosowaniem matematycznej zasady zaokrąglenia miejsc po przecinku).

XVIII. TRYB OCENY OFERT

1. Otwarcie ofert

- 1.1. Otwarcie ofert jest jawne i nastąpi w „Łódzkiej Kolei Aglomeracyjnej” sp. z o.o. w Łodzi (90-051), al. Piłsudskiego 12 pokój nr 1411, **w dniu 31.01.2025 r., o godzinie 10.30.**
- 1.2. Z zawartością ofert nie można zapoznać się przed upływem terminu otwarcia ofert.
- 1.3. Bezpośrednio przed otwarciem ofert Zamawiający poda kwotę, jaką zamierza przeznaczyć na sfinansowanie zamówienia.
- 1.4. Podczas otwarcia ofert zostaną podane nazwy oraz adresy Wykonawców, informacje dotyczące ceny, zawartej w ofertach.
- 1.5. Informacje, o których mowa w pkt. 1.3. i 1.4. zostaną przekazane niezwłocznie Wykonawcom, którzy nie byli obecni przy otwarciu ofert, na ich wniosek.

2. Wyjaśnienia oferty

- 2.1. W toku badania i oceny ofert Zamawiający może żądać od Wykonawców wyjaśnień dotyczących treści złożonych ofert. Niedopuszczalne jest prowadzenie między Zamawiającym a Wykonawcą negocjacji dotyczących złożonej oferty.
- 2.2. Zamawiający nie będzie dokonywał jakichkolwiek zmian w treści złożonej oferty z zastrzeżeniem pkt. 3 poniżej.

3. Poprawa w treści ofert

Zamawiający poprawi w tekście oferty:

- 3.1. oczywiste omyłki pisarskie,



ŁKA.ZIZ.271.655.2024

3.2. oczywiste omyłki rachunkowe z uwzględnieniem konsekwencji rachunkowych dokonanych poprawek, w tym z uwzględnieniem m. in. Następujących zasad:

- błędny iloczyn ceny jednostkowej i liczby jednostek miar, przyjmując, iż podano właściwie cenę jednostkową,
- błędne zsumowanie ceny całkowitej netto, przyjmując za prawidłowe wartości netto, podane w formularzu cenowym,
- błędne obliczenie kwoty prawidłowo podanej w ofercie stawki podatku od towarów i usług, przyjmując, iż podano właściwie stawkę podatku VAT,
- błędne zsumowanie ceny netto i podatku od towarów i usług, przyjmując za prawidłową cenę netto powiększoną o kwotę podatku obliczonego zgodnie z przepisami o podatku od towarów i usług,

3.3. błędy w przyjętej stawce VAT z uwzględnieniem konsekwencji rachunkowych dokonanych poprawek;

3.4. inne omyłki polegające na niezgodności oferty z ogłoszeniem o zamówieniu, niepowodujące istotnych zmian w treści oferty.

- przy czym niezwłocznie informuje wykonawcę, którego oferta została poprawiona. W przypadku poprawienia omyłki, o której mowa w pkt 3.3 i 3.4 powyżej, wyznacza jednocześnie termin na akceptację poprawki, zaznaczając, że brak akceptacji będzie skutkowało odrzuceniem oferty.

4. Uzupełnienie oświadczeń, dokumentów i pełnomocnictw

Zamawiający wzywa wykonawców, którzy w określonym terminie nie złożyli wymaganych przez Zamawiającego oświadczeń lub dokumentów, lub którzy nie złożyli pełnomocnictw, albo którzy złożyli wymagane przez zamawiającego oświadczenia i dokumenty, zawierające błędy, lub którzy złożyli wadliwe pełnomocnictwa, do ich złożenia, uzupełnienia lub poprawienia w wyznaczonym terminie i wskazanej formie, chyba że mimo ich złożenia, uzupełnienia lub poprawienia oferta wykonawcy podlega odrzuceniu albo zachodzą przesłanki unieważnienia postępowania.

UWAGA: Nie będą podlegały uzupełnieniu wzorcowe elementy odzieży określone w pkt VI.7. ogłoszenia o zamówieniu.

Złożone na wezwanie Zamawiającego oświadczenia i dokumenty inne niż oświadczenia określone w pkt VI.1.1 i VI.2.1 powinny być aktualne na dzień ich złożenia.

Wykonawcy są uprawnieni do składania, uzupełniania lub poprawiania dokumentów zgodnie z art. 20 ust. 7 Regulaminu ŁKA.



ŁKA.ZIZ.271.655.2024

XIX. ODRZUCENIE OFERTY

Zamawiający odrzuca ofertę, jeżeli:

1. jej treść nie odpowiada treści ogłoszenia o zamówieniu, z zastrzeżeniem działu XVIII pkt. 3.4 ogłoszenia o zamówieniu,
2. jej złożenie stanowi czyn nieuczciwej konkurencji w rozumieniu przepisów o zwalczaniu nieuczciwej konkurencji,
3. wykonawca na wezwanie nie złożył wyjaśnień dotyczących rażąco niskiej ceny lub w wyniku wyjaśnień Zamawiający uznał, że oferta zawiera rażąco niską cenę,
4. wykonawca nie wyraził zgody na przedłużenie terminu związania ofertą,
5. zawiera błędy w obliczeniu ceny, które nie podlegają poprawie na podstawie działu XVIII pkt. 3 ogłoszenia o zamówieniu,
6. wykonawca w wyznaczonym terminie nie wyraził zgody na poprawienie omyłki lub błędu, o których mowa w dziale XVIII pkt. 3.3 i 3.4 ogłoszenia o zamówieniu,
7. jest nieważna na podstawie odrębnych przepisów,
8. jest niezgodna z Regulaminem ŁKA, w tym w przypadku złożenia przez Wykonawcę więcej niż jednej oferty bez wycofania poprzedniej.

XX. RAŻĄCO NISKA CENA

1. Jeżeli zaofferowana cena lub jej istotne części składowe, wydają się rażąco niskie w stosunku do przedmiotu zamówienia lub budżą wątpliwości Zamawiającego co do możliwości wykonania przedmiotu zamówienia zgodnie z wymaganiami określonymi w ogłoszeniu o zamówieniu lub wynikającymi z odrębnych przepisów, Zamawiający żąda od wykonawcy wyjaśnień, w tym złożenia dowodów w zakresie wyliczenia ceny lub jej istotnych części składowych.
2. Zamawiający w celu ustalenia, czy oferta zawiera rażąco niską cenę w stosunku do przedmiotu zamówienia, zwraca się do Wykonawcy o udzielenie w określonym terminie wyjaśnień dotyczących elementów oferty mających wpływ na wysokość ceny.
3. Zamawiający, oceniając wyjaśnienia, weźmie pod uwagę obiektywne czynniki, w szczególności oszczędność metody wykonania zamówienia, wybrane rozwiązania techniczne, wyjątkowo sprzyjające warunki wykonywania zamówienia dostępne dla wykonawcy, oryginalność projektu wykonawcy oraz wpływ pomocy publicznej udzielonej na podstawie odrębnych przepisów.



ŁKA.ZIZ.271.655.2024

4. Zamawiający odrzuci ofertę wykonawcy, który nie złożył wyjaśnień lub jeżeli dokonana ocena wyjaśnień potwierdza, że oferta zawiera rażąco niską cenę w stosunku do przedmiotu zamówienia.

XXI. WYBÓR NAJKORZYSTNIEJSZEJ OFERTY

1. Zamawiający wybierze ofertę najkorzystniejszą na podstawie kryteriów oceny ofert określonych w dziale XVII ogłoszenia o zamówieniu.
2. Jeżeli nie będzie można dokonać wyboru oferty najkorzystniejszej z uwagi na to, że dwie lub więcej ofert przedstawia taki sam bilans ceny i innych kryteriów oceny ofert, Zamawiający spośród tych ofert wybiera ofertę z niższą ceną
3. Zamawiający nie przewiduje zastosowania aukcji elektronicznej.
4. Zamawiający nie przewiduje możliwości negocjowania ofert, o której mowa w art. 33 lit. b Regulaminu ŁKA.

XXII. ZAWIADOMIENIA O DOKONANYM WYBORZE

1. Zamawiający niezwłocznie zawiadamia Wykonawców, którzy złożyli oferty, o:
 - 1.1. wyborze najkorzystniejszej oferty, podając nazwę (firmę) albo imię i nazwisko, siedzibę albo miejsce zamieszkania i adres wykonawcy, którego ofertę wybrano, uzasadnienie jej wyboru oraz nazwy (firmy) albo imiona i nazwiska, siedziby albo miejsca zamieszkania i adresy wykonawców, którzy złożyli oferty, a także punktację przyznaną oferentom w każdym kryterium oceny ofert i łączną punktację,
 - 1.2. wykonawcach, których oferty zostały odrzucone, podając uzasadnienie faktyczne i prawne,
 - 1.3. wykonawcach, którzy zostali wykluczeni z postępowania o udzielenie zamówienia, podając uzasadnienie faktyczne i prawne,
 - 1.4. terminie, po upływie którego zostanie zawarta umowa.
2. Niezwłocznie po wyborze najkorzystniejszej oferty Zamawiający zamieszcza informację o wyborze na stronie internetowej.

XXIII. UNIEWAŻNIENIE POSTĘPOWANIA O UDZIELENIE ZAMÓWIENIA

1. Zamawiający unieważni postępowanie o udzielenie zamówienia, jeżeli zaistnieją okoliczności, o których mowa w art. 31 ust. 1 Regulaminu ŁKA.



ŁKA.ZIZ.271.655.2024

2. Zamawiający zastrzega sobie prawo unieważnienia postępowania bez podania przyczyn.

XXIV. INFORMACJE O FORMALNOŚCIACH, JAKIE POWINNY ZOSTAĆ DOPEŁNIONE PO WYBORZE OFERTY W CELU ZAWARCIA UMOWY W SPRAWIE ZAMÓWIENIA PUBLICZNEGO

1. Zamawiający zawrze umowę w sprawie zamówienia publicznego w terminie nie krótszym niż 3 dni od przekazania wykonawcom informacji o wyborze najkorzystniejszej oferty, a w przypadku wniesienia odwołania, nie wcześniej niż po jego rozstrzygnięciu, z zastrzeżeniem pkt. 2 i 3.
2. Jeżeli w postępowaniu wpłynie jedna oferta, zawarcie umowy w sprawie zamówienia może nastąpić bezpośrednio po przekazaniu informacji o wyborze oferty najkorzystniejszej.
3. Zawarcie umowy w sprawie zamówienia może nastąpić po upływie terminu związania ofertą, pod warunkiem, że wykonawca, którego oferta została wybrana, nie wyraził sprzeciwu.
4. Jeżeli Wykonawca, którego oferta została wybrana, uchyla się od zawarcia umowy w sprawie zamówienia publicznego Zamawiający może wybrać ofertę najkorzystniejszą spośród pozostałych ofert bez przeprowadzania ich ponownej oceny.
5. Wykonawcy wspólnie ubiegający się o udzielenie zamówienia, których oferta zostanie uznana za najkorzystniejszą, przed zawarciem umowy o niniejsze zamówienie, mogą zostać wezwani do dostarczenia Zamawiającemu stosownej umowy regulującej współpracę tych Wykonawców.

XXV. ŚRODKI OCHRONY PRAWNEJ

1. W niniejszym postępowaniu wyłącznym środkiem ochrony prawnej jest odwołanie wnoszone do Kierownika Zamawiającego.
2. Odwołanie przysługuje Wykonawcy, jeżeli ma lub miał interes w uzyskaniu danego zamówienia oraz poniósł lub może ponieść szkodę w wyniku naruszenia przez Zamawiającego postanowień Regulaminu ŁKA.
3. W niniejszym postępowaniu odwołanie przysługuje wyłącznie od niezgodnej z przepisami Regulaminu ŁKA czynności Zamawiającego podjętej w postępowaniu o udzielenie zamówienia sektorowego lub zaniechaniu czynności, do której Zamawiający jest zobowiązany na podstawie Regulaminu ŁKA.



ŁKA.ZIZ.271.655.2024

4. Odwołanie wnosi się do Kierownika Zamawiającego w terminie 3 dni, od dnia w którym Wykonawca powziął lub mógł powziąć wiadomość o okolicznościach stanowiących podstawę wniesienia odwołania.
5. Odwołanie wniesione po terminie lub przez podmiot nieuprawniony podlega odrzuceniu.
6. Odwołanie winno zawierać co najmniej następujące elementy:
 - 6.1. oznaczenie podmiotu do którego jest skierowane, imię i nazwisko lub nazwę stron, ich przedstawicieli ustawowych i pełnomocników,
 - 6.2. podpis strony albo jej przedstawiciela ustawowego lub pełnomocnika,
 - 6.3. wymienienie załączników,
 - 6.4. oznaczenie postępowania, którego dotyczy,
 - 6.5. oznaczenie podmiotu odwołującego,
 - 6.6. uzasadnienie okoliczności, o których mowa w art. 75 ust. 2 Regulaminu ŁKA,
 - 6.7. zwięzłe określenie zarzutów,
 - 6.8. okoliczności faktyczne i prawne uzasadniające wniesienie odwołania oraz dowody na poparcie przytoczonych okoliczności,
 - 6.9. żądanie odwołującego.
7. O wniesieniu odwołania oraz jego treści Kierownik Zamawiającego, zawiadamia wykonawców uczestniczących w postępowaniu. Wykonawcom przysługuje prawo przystąpienia do postępowania odwoławczego i przedstawienia pisemnego stanowiska. Kierownik Zamawiającego wskazuje termin, w jakim przystępujący do postępowania odwoławczego mogą przedstawić swe stanowisko.
8. W przypadku wniesienia odwołania, Zamawiający może wystąpić do Wykonawców o przedłużenie terminu związania ofertą.
9. Rozstrzygnięcie odwołania następuje w terminie 21 dni od jego wniesienia. W przypadku, gdy do rozstrzygnięcia odwołania niezbędne jest pozyskanie dodatkowych wiadomości specjalnych, powołanie biegłych lub innych podmiotów Kierownik Zamawiającego może przedłużyć termin rozstrzygnięcia odwołania.
10. Rozstrzygnięcie odwołania przekazuje się odwołującemu oraz wykonawcom uczestniczącym w postępowaniu. Rozstrzygnięcie odwołania jest ostateczne i nie podlega dalszym środkom odwoławczym.



ŁKA.ZIZ.271.655.2024

11. Na czynności Zamawiającego wykonane zgodnie z treścią rozstrzygnięcia, o którym mowa w pkt 10, odwołanie nie przysługuje.

XXVI. ZABEZPIECZENIE NALEŻYTEGO WYKONANIA

Zamawiający nie wymaga wniesienia zabezpieczenia należytego wykonania umowy.

XXVII. ISTOTNE DLA STRON POSTANOWIENIA, KTÓRE ZOSTANĄ WPROWADZONE DO TREŚCI ZAWIERANEJ UMOWY W SPRAWIE ZAMÓWIENIA PUBLICZNEGO, OGÓLNE WARUNKI UMOWY ALBO WZÓR UMOWY, JEŻELI ZAMAWIAJĄCY WYMAGA OD WYKONAWCY, ABY ZAWARŁ Z NIM UMOWĘ W SPRAWIE ZAMÓWIENIA PUBLICZNEGO NA TAKICH WARUNKACH

1. Wszystkie istotne postanowienia umowy określone zostały we wzorze umowy, stanowiącym Załącznik Nr 9 do ogłoszenia o zamówieniu.
2. Wykonawca składając ofertę oświadcza na formularzu oferty, że akceptuje postanowienia umowy.
3. Zamawiający nie przewiduje zawarcia umowy ramowej.

XXVIII. INFORMACJA DOTYCZĄCA PRZETWARZANIA DANYCH OSOBOWYCH

Zgodnie z art. 13 ust. 1 i 2 rozporządzenia Parlamentu Europejskiego i Rady (UE) 2016/679 z dnia 27 kwietnia 2016 r. w sprawie ochrony osób fizycznych w związku z przetwarzaniem danych osobowych i w sprawie swobodnego przepływu takich danych oraz uchylenia dyrektywy 95/46/WE (ogólne rozporządzenie o ochronie danych) (Dz. Urz. UE L 119 z 04.05.2016, str. 1), dalej „**RODO**”, informuję, że:

1. administratorem Pani/Pana danych osobowych jest Łódzka Kolej Aglomeracyjna Sp. z o.o. z siedzibą w Łodzi przy al. Piłsudskiego 12, 90-051 Łódź, NIP: 7252025842, REGON: 100893710 (dalej: „**Administrator**”);
2. Administrator w celu należytej ochrony danych osobowych powołał Inspektora Ochrony Danych, z którym można się skontaktować pod adresem e-mail: iod@lka.lodzkie.pl;
3. Pani/Pana dane osobowe przetwarzane będą na podstawie art. 6 ust. 1 lit. c RODO w celu związanym z postępowaniem o udzielenie zamówienia publicznego;
4. odbiorcami Pani/Pana danych osobowych będą:



ŁKA.ZIZ.271.655.2024

- 4.1. osoby i podmioty, którym zostanie udostępniona dokumentacja postępowania o udzielenie zamówienia publicznego na mocy odpowiednich przepisów prawa;
- 4.2. podmioty zewnętrzne współpracujące z Administratorem na mocy stosownych umów powierzenia przetwarzania danych osobowych oraz przy zapewnieniu stosowania przez ww. podmioty adekwatnych środków technicznych i organizacyjnych zapewniających ochronę danych;
5. Pani/Pana dane osobowe będą przetwarzane przez okres niezbędny dla realizacji postępowania o udzielenie zamówienia publicznego, a po tym okresie dla celów i przez okres oraz w zakresie wymaganym przez przepisy prawa lub dla zabezpieczenia ewentualnych roszczeń;
6. obowiązek podania przez Panią/Pana danych osobowych bezpośrednio Pani/Pana dotyczących jest wymogiem wynikającym z przepisów prawnych regulujących udzielanie zamówień publicznych. Konsekwencje niepodania danych osobowych wynikają z ww. przepisów prawnych;
7. w odniesieniu do Pani/Pana danych osobowych decyzje nie będą podejmowane w sposób zautomatyzowany, stosowanie do art. 22 RODO;
8. posiada Pani/Pan:
 - 8.1. na podstawie art. 15 RODO prawo dostępu do danych osobowych Pani/Pana dotyczących - jeżeli udzielenie informacji wymagałoby niewspółmiernie dużego wysiłku ze strony Administratora, możemy poprosić o sprecyzowanie żądania w szczególności o podanie nazwy lub daty postępowania o udzielenie zamówienia publicznego lub konkursu;
 - 8.2. na podstawie art. 16 RODO prawo do sprostowania Pani/Pana danych osobowych - skorzystanie z prawa do sprostowania nie może skutkować zmianą wyniku postępowania o udzielenie zamówienia publicznego lub konkursu ani zmianą postanowień umowy w zakresie niezgodnym z przepisami regulującymi udzielanie zamówień publicznych oraz nie może naruszać integralności dokumentacji postępowania o udzielenie zamówienia publicznego;
 - 8.3. na podstawie art. 18 RODO prawo żądania od administratora ograniczenia przetwarzania danych osobowych z zastrzeżeniem przypadków, o których mowa w art. 18 ust. 2 RODO - prawo do ograniczenia przetwarzania nie ma zastosowania w odniesieniu do przechowywania, w celu zapewnienia korzystania ze środków ochrony prawnej lub w celu ochrony praw innej osoby fizycznej lub prawnej, lub z uwagi na ważne względy interesu publicznego Unii Europejskiej lub państwa członkowskiego;



ŁKA.ZIZ.271.655.2024

8.4. prawo do wniesienia skargi do Prezesa Urzędu Ochrony Danych Osobowych, gdy uzna Pani/Pan, że przetwarzanie danych osobowych Pani/Pana dotyczących narusza przepisy RODO;

9. nie przysługuje Pani/Panu:

9.1. w związku z art. 17 ust. 3 lit. b, d lub e RODO prawo do usunięcia danych osobowych;

9.2. prawo do przenoszenia danych osobowych, o którym mowa w art. 20 RODO;

9.3. na podstawie art. 21 RODO prawo sprzeciwu, wobec przetwarzania danych osobowych, gdyż podstawą prawną przetwarzania Pani/Pana danych osobowych jest art. 6 ust. 1 lit. c RODO.

WYKAZ ZAŁĄCZNIKÓW DO OGŁOSZENIA O ZAMÓWIENIU:

Załącznik Nr 1 – wzór Formularza oferty;

Załącznik Nr 2 – wzór Formularza cenowego;

Załącznik Nr 3 – wzór oświadczenia o spełnianiu warunków udziału w postępowaniu;

Załącznik Nr 4 – wzór oświadczenia o braku podstaw do wykluczenia z postępowania;

Załącznik Nr 5 – wzór oświadczenia o podwykonawstwie;

Załącznik Nr 6 – wzór zobowiązania podmiotu udostępniającego zasoby;

Załącznik Nr 7 – wzór wykazu dostaw;

Załącznik Nr 8 – Specyfikacja techniczna ubiorów identyfikujących pracowników „Łódzkiej Kolei Aglomeracyjnej” sp. z o.o.;

Załącznik nr 9 – wzór umowy;

Załącznik nr 10 – Księga ubioru „Łódzkiej Kolei Aglomeracyjnej” sp. z o.o.



ŁKA.ZIZ.271.655.2024

Załącznik Nr 1 do ogłoszenia o zamówieniu

Wykonawca:¹

(firma, siedziba i adres,
nr tel., adres e-mail
NIP, REGON)

Zamawiający:

„Łódzka Kolej Aglomeracyjna” sp. z o.o.
al. Piłsudskiego 12
90-051 Łódź

OFERTA

W odpowiedzi na ogłoszenie o postępowaniu w sprawie udzielenia zamówienia publicznego sektorowego, **oferuję/emy wykonanie zamówienia na dostawę ubiorów identyfikujących pracowników „Łódzkiej Kolei Aglomeracyjnej” sp. z o.o.**

1. Oświadczam/y, że zapoznaliśmy się z wymaganiami Zamawiającego, dotyczącymi przedmiotu zamówienia i warunków jego realizacji, zamieszczonymi w ogłoszeniu o zamówieniu oraz wzorze umowy, stanowiącym Załącznik Nr 9 do ogłoszenia o zamówieniu wraz ze wszystkimi wyjaśnieniami i zmianami i nie wnoszę/my do nich żadnych zastrzeżeń, uznając się za związanych określonymi w nich postanowieniami.
2. Oświadczam/y, że zapoznaliśmy się ze wzorem umowy, stanowiącym Załącznik Nr 9 do ogłoszenia o zamówieniu i zobowiązuję/my się w przypadku wyboru naszej oferty jako najkorzystniejszej do zawarcia umowy zgodnej z niniejszą ofertą, na

¹W przypadku wykonawców występujących wspólnie należy podać dane wszystkich wykonawców, ze wskazaniem pełnomocnika



ŁKA.ZIZ.271.655.2024

warunkach określonych w ogłoszeniu o zamówieniu oraz wskazanym wzorze umowy, w miejscu i terminie wyznaczonym przez Zamawiającego.

3. Oferuję/my wykonanie zamówienia zgodnie z poniższą ceną:

cena całkowita brutto: _____ PLN

(pozycja 5 tabeli Formularza cenowego – zał. nr 2)

słownie: _____ PLN

4. Oświadczam/y, że jesteśmy związani niniejszą ofertą przez okres wskazany w Ogłoszeniu o zamówieniu.

5. Oświadczam/y, że nie zamierzamy powierzyć podwykonawcom wykonania żadnej części Zamówienia/ zamierzamy powierzyć podwykonawcom wykonanie części Zamówienia, szczegółowo określonych w Wykazie podwykonawstwa, stanowiącym Załącznik nr ____ do oferty².

6. Oświadczam/y, że informacje zawarte na stronach od ____ do ____ oferty stanowią tajemnicę przedsiębiorstwa w rozumieniu przepisów o zwalczaniu nieuczciwej konkurencji i zastrzegamy, że nie mogą być udostępniane (*Uwaga! Wykonawca winien, wraz z zastrzeżeniem tajemnicy przedsiębiorstwa wykazać spełnianie przez utajnione informacje przesłanek zastrzeżenia*)

7. Oświadczam/y, że osobą uprawnioną/osobami uprawnionymi do kontaktów z Zamawiającym jest/są³:

_____, tel. _____, e-mail _____

_____, tel. _____, e-mail _____

8. Jako rachunek bankowy Wykonawcy/lidera Konsorcjum*tj. _____⁴ na potrzeby dokonywania rozliczeń finansowych z Zamawiającym wskazuję/my rachunek bankowy w banku _____.

9. Ofertę niniejszą wraz z załącznikami składamy na ____ kolejno ponumerowanych stronach.

² Niewłaściwe skreślić. Oświadczenie o zamiarze powierzenia podwykonawcom wykonania części zamówienia będzie skuteczne wyłącznie w przypadku jednoczesnego załączenia wykazu podwykonawstwa.

³ Niepotrzebne skreślić

* niewłaściwe skreślić

⁴Wskazać lidera Konsorcjum



ŁKA.ZIZ.271.655.2024

10. Oświadczamy, że wypełniliśmy obowiązki informacyjne przewidziane w art. 13 lub art. 14 RODO⁵ wobec osób fizycznych, od których dane osobowe bezpośrednio lub pośrednio pozyskaliśmy w celu ubiegania się o udzielenie zamówienia publicznego w niniejszym postępowaniu.**

11. Załącznikami do niniejszej oferty są:

1. wypełniony Formularz Cenowy

2. _____

.....
(miejscowość, data)

.....
(podpis osoby uprawnionej do
reprezentowania
Wykonawcy/Wykonawców
występujących wspólnie)

⁵ rozporządzenie Parlamentu Europejskiego i Rady (UE) 2016/679 z dnia 27 kwietnia 2016 r. w sprawie ochrony osób fizycznych w związku z przetwarzaniem danych osobowych i w sprawie swobodnego przepływu takich danych oraz uchylenia dyrektywy 95/46/WE (ogólne rozporządzenie o ochronie danych) (Dz. Urz. UE L 119 z 04.05.2016, str. 1).

** - W przypadku gdy wykonawca nie przekazuje danych osobowych innych niż bezpośrednio jego dotyczących lub zachodzi wyłączenie stosowania obowiązku informacyjnego, stosownie do art. 13 ust. 4 lub art. 14 ust. 5 RODO treści oświadczenia wykonawca nie składa (usunięcie treści oświadczenia np. przez jego wykreślenie).



ŁKA.ZIZ.271.655.2024

Załącznik Nr 2 do ogłoszenia o zamówieniu

Wykonawca:⁶

(firma, siedziba i adres,
nr tel., adres e-mail, NIP, REGON)

FORMULARZ CENOWY				
Lp.	Asortyment	Ilość sztuk ogółem	Cena jednostkowa netto w PLN	Wartość netto w PLN /kolumna 4 x kolumna 5/
1	2	3	4	5
1	Odzież męska			
1.1	Marynarka męska	400		
1.2	Spodnie męskie	1230		
1.3	Koszula męska z długim rękawem	1500		
1.4	Koszula męska z krótkim rękawem	500		
1.5	Koszulka męska polo	1200		
1.6	Krawat męski	1100		
1.7	Kamizelka męska	400		
1.8	Czapka męska	150		
1.9	Płaszcz męski zimowy	70		
1.10	Kurtka męska wiosenno-jesienna	200		
1.11	Polar męski	600		
2	Odzież damska			
2.1	Marynarka damska	300		
2.2	Spodnie damskie (klasyczne + zwężane)	300		
2.3	Spódnica	150		
2.4	Polar damski	200		
2.5	Koszulka polo damska	20		
2.6	Koszula damska z długim rękawem	320		
2.7	Koszula damska z krótkim rękawem	640		
2.8	Top damski	500		
2.9	Kamizelka damska	200		
2.10	Apaszka damska	320		
2.11	Krawatka damska	320		

⁶ W przypadku wykonawców występujących wspólnie należy podać dane wszystkich wykonawców, ze wskazaniem pełnomocnika



ŁKA.ZIZ.271.655.2024

2.12	Toczek damski	130		
2.13	Płaszcz damski zimowy	30		
2.14	Kurtka damska wiosenno-jesienna	60		
3	Wartość netto ogółem w PLN (suma wartości z kolumny 5)			
4	Kwota podatku VAT w PLN (wartość netto ogółem * stawka VAT%)			
5	Wartość brutto ogółem w PLN (wartość netto ogółem + kwota podatku VAT)			

UWAGA:

Ilości sztuk wskazane w kol. 3 są ilościami orientacyjnymi, służącymi do określenia przez Wykonawcę maksymalnego wynagrodzenia za realizację przedmiotu zamówienia. W ramach maksymalnego wynagrodzenia Wykonawcy, Zamawiający może wprowadzać zmiany ilości faktycznie zamówionego asortymentu. Zmniejszenie o mniej niż 30 % maksymalnego wynagrodzenia w skutek zmian ilościowych w asortymencie nie może stanowić podstawy do odstąpienia od umowy lub do dochodzenia jakichkolwiek roszczeń Wykonawcy względem Zamawiającego.

.....
(miejsowość, data)

.....
(podpis osoby uprawnionej do
reprezentowania
Wykonawcy/Wykonawców
występujących wspólnie)



ŁKA.ZIZ.271.655.2024

Załącznik Nr 3 do ogłoszenia o zamówieniu

(Oznaczenie Wykonawcy/
Wykonawców występujących wspólnie)

OŚWIADCZENIE⁷ o spełnianiu warunków udziału w postępowaniu

Przystępując do postępowania o udzielenie zamówienia publicznego na:

**dostawę ubiorów identyfikujących pracowników
„Łódzkiej Kolei Aglomeracyjnej” sp. z o.o.**

Oświadczam/y, że spełniam/y* warunki udziału w wyżej wymienionym postępowaniu.

.....
(miejscowość, data)

.....
(podpis osoby uprawnionej do
reprezentowania
Wykonawcy/Wykonawców
występujących wspólnie)

⁷ W przypadku wykonawców występujących wspólnie oświadczenie musi być złożone przez każdego wykonawcę lub w imieniu wszystkich wykonawców



ŁKA.ZIZ.271.655.2024

Załącznik Nr 4 do ogłoszenia o zamówieniu

(Oznaczenie Wykonawcy/
Wykonawców występujących wspólnie)

OŚWIADCZENIE⁸ o braku podstaw do wykluczenia z postępowania

Przystępując do postępowania o udzielenie zamówienia publicznego na:

**dostawę ubiorów identyfikujących pracowników
„Łódzkiej Kolei Aglomeracyjnej” sp. z o.o.**

Oświadczam/y, że nie podlegamy wykluczeniu z postępowania o udzielenie zamówienia publicznego na podstawie art. 19 ust. 1 oraz ust. 2 lit. a Regulaminu ŁKA i art. 7 ust. 1 pkt 1) - 3) Ustawy z dnia 13 kwietnia 2022 r. o szczególnych rozwiązaniach w zakresie przeciwdziałania wspieraniu agresji na Ukrainę oraz służących ochronie bezpieczeństwa narodowego (tekst jedn. Dz. U. z 2024 r., poz. 507).

.....
(miejsowość, data)

.....
(podpis osoby uprawnionej do
reprezentowania
Wykonawcy/Wykonawców
występujących wspólnie)

⁸ W przypadku wykonawców występujących wspólnie oświadczenie składa każdy Wykonawca oddzielnie



ŁKA.ZIZ.271.655.2024

Załącznik Nr 5 do ogłoszenia o zamówienia

(Oznaczenie Wykonawcy/
Wykonawców występujących wspólnie)

WYKAZ PODWYKONAWSTWA

Przystępując do postępowania o udzielenie zamówienia publicznego na:

**dostawę ubiorów identyfikujących pracowników
„Łódzkiej Kolei Aglomeracyjnej” sp. z o.o.**

oświadczam/y, że wykonanie następujących części zamówienia zamierzamy
powierzyć podwykonawcom:

Lp.	Opis części zamówienia przeznaczonych do podwykonania
1.	
2.	
3.	
4.	

.....
(miejsowość, data)

.....
(podpis osoby uprawnionej do
reprezentowania
Wykonawcy/Wykonawców
występujących wspólnie)



ŁKA.ZIZ.271.655.2024

**Załącznik Nr 6 do ogłoszenia o zamówienia
ZOBOWIĄZANIE
do oddania do dyspozycji Wykonawcy niezbędnych zasobów na potrzeby realizacji
zamówienia**

my niżej podpisani:

.....

w imieniu:

.....

(nazwa Podmiotu udostępniającego potencjał)

zobowiązujemy się do oddania następujących zasobów:

.....

(określenie zasobu)

do dyspozycji Wykonawcy:

.....

(nazwa Wykonawcy)

na potrzeby wykonania zamówienia publicznego na:

**dostawę ubiorów identyfikujących pracowników
„Łódzkiej Kolei Aglomeracyjnej” sp. z o.o.**

Jednocześnie oświadczam/y, że:

a) udostępniam Wykonawcy ww. zasoby, w następującym zakresie:

.....

b) sposób udostępnienia i wykorzystania zasobów będzie następujący:

.....

c) okres udostępnienia i wykorzystania zasobów będzie następujący:

.....

d) zakres mojego udziału przy wykonywaniu zamówienia będzie następujący:

.....

e) zrealizujemy usługę, której wskazane zdolności dotyczą: TAK/NIE*

*niepotrzebne skreślić

Miejscowość i data:.....2025 r.

.....
(podpis Podmiotu na zasobach którego
polega Wykonawca/osoby upoważnionej do
reprezentacji Podmiotu)



ŁKA.ZIZ.271.655.2024

Załącznik Nr 7 do ogłoszenia o zamówieniu

(Oznaczenie Wykonawcy/
Wykonawców występujących wspólnie)

WYKAZ DOSTAW

wykonanych, w zakresie niezbędnym do wykazania spełniania warunku wiedzy i doświadczenia, w okresie ostatnich trzech lat przed upływem terminu składania ofert, a jeżeli okres prowadzenia działalności jest krótszy – w tym okresie w postępowaniu o udzielenie zamówienia publicznego na **dostawę ubiorów identyfikujących pracowników „Łódzkiej Kolei Aglomeracyjnej” sp. z o.o.**

Lp.	Odbiorca dostawy (firma, siedziba, adres, tel.)	Przedmiot dostawy	Data wykonania dostawy (od dd/mm/rrrr do dd/mm/rrrr)	Wartość netto dostarczonej odzieży reprezentacyjnej (w przypadku zamówienia nadal realizowanego należy wskazać wartość części zrealizowanej do upływu terminu składania ofert)	Wykonawca
		Zamówienie, obejmujące uszycie i dostarczenie odzieży reprezentacyjnej, w tym co najmniej: marynarki/ spodnie/ spódnice/ okrycia wierzchnie *			
		Zamówienie, obejmujące uszycie i dostarczenie odzieży reprezentacyjnej, w tym co najmniej: marynarki/ spodnie/ spódnice/ okrycia wierzchnie *			
		Zamówienie, obejmujące uszycie i dostarczenie odzieży reprezentacyjnej, w tym co najmniej: marynarki/ spodnie/ spódnice/ okrycia wierzchnie *			



ŁKA.ZIZ.271.655.2024

Lp.	Odbiorca dostawy (firma, siedziba, adres, tel.)	Przedmiot dostawy	Data wykonania dostawy (od dd/mm/rrrr do dd/mm/rrrr)	Wartość netto dostarczonej odzieży reprezentacyjnej (w przypadku zamówienia nadal realizowanego należy wskazać wartość części zrealizowanej do upływu terminu składania ofert)	Wykonawca
		Zamówienie, obejmujące uszycie i dostarczenie odzieży reprezentacyjnej, w tym co najmniej: marynarki/ spodnie/ spódnice/ okrycia wierzchnie *			

UWAGA: do wykazu należy załączyć dokument potwierdzający, że ww. dostawy zostały wykonane lub są wykonywane należycie.

*- niewłaściwe skreślić lub usunąć, bark skreślenie/usunięcia oznacza, że zamówienie obejmuje co najmniej: marynarki, spodnie, spódnice, okrycia wierzchnie

.....
(miejsowość, data)

.....
(podpis osoby uprawnionej do reprezentowania
Wykonawcy/Wykonawców
występujących wspólnie)



Załącznik Nr 8 do ogłoszenia o zamówieniu

Specyfikacja techniczna ubiorów identyfikujących pracowników
„Łódzkiej Kolei Aglomeracyjnej” sp. z o.o.

1. Szczegółowy opis ubiorów

Lp.	Asortyment	Tkanina	Opis
1.	Marynarka męska	<p><u>Tkanina zasadnicza:</u> skład 54% poliester ± 5 pkt %, 44 % wełna ± 5 pkt %, 2 % elastan, gramatura: 222 g/m² ± 5 %</p> <p><u>kolor tkaniny:</u> ciemny granat odcień zbliżony do Pantonu 19-4013 (TPG) Dark navy</p> <p><u>Podszewka:</u> skład: 100% poliester oddychający, gramatura: 73 g/m² ± 3%</p> <p><u>kolor podszewki:</u> ciemny granat odcień zbliżony do tkaniny zasadniczej.</p>	<p>Linia wyszczuplona, kłapy wydłużone, dół przodu lekko zaokrąglony, jednorzędowa, zapięcie na dwa guziki, dziurka odzieżowa odszyta w kolorze czerwonym, wszystkie guziki przyszyte czerwoną nitką, 2 kieszenie cięte z patkami, 3 kieszenie wewnętrzne, rękawy z imitacją rozporka lub rozporkiem z czterema małymi guzikami przyszytymi czerwoną nitką, 2 rozporki z tyłu marynarki, wewnątrz podszewka w kolorze granatowym. Guziki w kolorze czarnym. Na lewym przodzie nad kieszonką umieszczone w formie naszywki haftowane (w kolorze złotym) logo Zamawiającego o wymiarach podstawa 4 cm x wysokość 3 cm, zgodne z udostępnionym wzorem.</p>
2.	Marynarka damska	<p><u>Tkanina zasadnicza:</u> jak w marynarce męskiej</p> <p><u>kolor tkaniny:</u> jak w marynarce męskiej</p> <p><u>Podszewka:</u> skład: 94% poliester ± 3 pkt %, 6% elastan ± 3 pkt %, gramatura: 68 g/m² ± 3%,</p> <p><u>kolor podszewki:</u> jak w marynarce męskiej</p>	<p>Model dopasowany, o długości maksymalnie do połowy bioder, jednorzędowa, zapięcie na 2 guziki, guzik pierwszy poniżej linii biustu, dziurki odzieżowe odszyte w kolorze czerwonym, wszystkie guziki przyszyte czerwoną nitką, kłapy lekko podniesione, wydłużone, 2 kieszenie cięte z patkami, wewnątrz podszewka w kolorze granatowym. Guziki w kolorze czarnym. Na patce lewej kieszeni umieszczone w formie naszywki haftowane (w kolorze złotym) logo Zamawiającego o wymiarach podstawa 4 cm x wysokość 3 cm, zgodne z udostępnionym wzorem.</p>





3.	Spodnie męskie	<p><u>Tkanina zasadnicza:</u> jak w marynarce męskiej</p> <p><u>Kolor tkaniny:</u> jak w marynarce męskiej</p> <p><u>Kolanówka wykonana z podszewki:</u> jak w marynarce męskiej</p>	Model klasyczny z lekko zwężanymi nogawkami, zapinane na zamek z kieszeniami skośnymi, 1 kieszeń tylna na guzik, pasek zapinany na hak i 1 guzik. Guziki w kolorze czarnym, w pasek wszyta taśma antypoślizgowa, w pasie szlufki w ilości min. 6 szt., spodnie z kolanówką z tkaniny podszewkowej.
4.	Spodnie damskie klasyczne	<p><u>Tkanina zasadnicza:</u> jak w marynarce męskiej</p>	Model klasyczny z nogawkami prostymi, zapinane z przodu na zamek oraz 2 guziki. Guziki w kolorze czarnym. Spodnie z paskiem w tali z podkroju w pasku szlufki w ilości min. 5 szt., długość spodni do samodzielnej regulacji.
5.	Spodnie damskie zwężane	<p><u>Kolor tkaniny:</u> jak w marynarce męskiej</p>	Model klasyczny z nogawkami zwężanymi ku dołowi, zapinane z przodu na zamek oraz 2 guziki. Guziki w kolorze czarnym. Spodnie z paskiem w tali z podkroju z kieszeniami skośnymi po bokach w pasku szlufki w ilości min. 5 szt., długość spodni do samodzielnej regulacji.
6.	Spódnica	<p><u>Tkanina zasadnicza:</u> jak w marynarce męskiej</p> <p><u>kolor tkaniny:</u> jak w marynarce męskiej</p> <p><u>Podszewka:</u> jak w marynarce damskiej</p> <p><u>kolor podszewki:</u> jak w marynarce męskiej</p>	Model klasyczny, dwie zaszewki z przodu i dwie zaszewki z tyłu lub tylko z tyłu (indywidualnie do sylwetki), lekko zwężana do dołu, długość do połowy kolana, z tyłu kryty rozporek zabezpieczony przed pęknięciem, zapięcie na zamek błyskawiczny z tyłu, pasek w talii z podkroju, podszewka na całej długości spódnicy.





7.	Koszula męska z długim rękawem		Linia klasyczna lub wytaliowana (slim) wg indywidualnych potrzeb z kołnierzykiem na stojące. Na lewej piersi 1 kieszona nakładana. Długi rękaw, mankiety ze ściętym rogami, zapinane na 2 guziki z możliwością regulacji. Guziki dwukolorowe czerwone z białą obwódką z czterema dziurkami przyszyte białą nitką.
8.	Koszula męska z krótkim rękawem	<u>Tkanina koszulowa:</u> skład 80% bawełna ±2 pkt %, 20 % poliester ±2 pkt %, gramatura: min.100 g/m ² max. 115 g/m ²	Linia klasyczna lub wytaliowana (slim) wg indywidualnych potrzeb z kołnierzykiem na stojące. Na lewej piersi 1 kieszona nakładana. Krótki rękaw wykończony podwinieciem. Guziki dwukolorowe czerwone z białą obwódką z czterema dziurkami przyszyte białą nitką.
9.	Koszula damska z długim rękawem	<u> kolor, wzór:</u> biała w czerwone cienkie paski o szerokości ok.0,7-0,9 mm	Koszula o linii dopasowanej z małym kołnierzykiem na stojące. Zaszewki pionowe wyszczuplające i zaszewki biustowe. Na linii biustu 3 guziki. Długi rękaw z mankietem zapinanym na 2 guziki do regulacji obwodu mankieta. Guziki dwukolorowe czerwone z białą obwódką z czterema dziurkami przyszyte białą nitką.
10.	Koszula damska z krótkim rękawem		Koszula o linii dopasowanej z małym kołnierzykiem na stojące. Zaszewki pionowe wyszczuplające i zaszewki biustowe. Na linii biustu 3 guziki. Krótki rękaw wykończony podwinieciem. Guziki dwukolorowe czerwone z białą obwódką z czterema dziurkami przyszyte białą nitką.
11.	Top damski	<u>Dzianina:</u> skład: 92 % bawełna ±2 pkt %, 8 % elastan ±2 pkt %, gramatura: 200 g/m ² ±5% <u> kolor:</u> czerwony odcień zbliżony do Pantonu 18-1763 (TPX)	Model dopasowany, taliowany, długość do połowy bioder, rękaw 7/8, dekolot w kształcie łódki, wszystkie szwy łączące w kolorze dzianiny podstawowej.





12.	Koszulka męska polo	<u>Dzianina:</u> Skład 100% bawełna, splot Pique, gramatura: 220 g/m ² ±5 %	Koszulka polo z krótkim rękawem, zapinana plisa na 3 guziki, kołnierzyk z dzianiny ściągaczowej w kolorze dzianiny zasadniczej z 2 czerwonymi symetrycznymi paskami o szer. 3-4 mm. Na lewej piersi 1 kieszeń nakładana. Guziki w kolorze granatowym.
13.	Koszulka damska polo	<u>kolor:</u> ciemny granat odcień zbliżony do Pantonu 19-3921 (TPX)	Koszulka polo z krótkim rękawem, o kroju damskim, dopasowana, zapinana plisa na 3 guziki, kołnierzyk z dzianiny ściągaczowej w kolorze dzianiny zasadniczej z 2 czerwonymi symetrycznymi paskami o szer. 3-4 mm. Na lewej piersi 1 kieszeń nakładana. Guziki w kolorze granatowym.
14.	Kamizelka damska	<u>Dzianina:</u> skład 50% wełna ±5 pkt %, 50% akryl ±5 pkt %, gramatura: 240 – 360 g/m ²	Kamizelka damska taliowana z dekoltem w serek, dekollet wykończony plisą 1/1, szerokość plisy ok. 1,5 cm. Podkrojone pachy wykończone plisą 1/1, szerokość plisy ok. 1,5 cm. Dół wykończony ściągaczem 2/1 o szerokości ok. 6-7 cm, na początku ściągacza wrobiona gumka zapobiegająca deformacji, wszystkie szwy łączące w kolorze dzianiny podstawowej. Na lewym przodzie kamizelki umieszczone w formie naszywki haftowane (w kolorze złotym) logo Zamawiającego o wymiarach szerokość 4 cm x wysokość 3 cm, zgodne z udostępnionym wzorem.
15.	Kamizelka męska	<u>kolor:</u> ciemny granat odcień zbliżony do Pantonu 19-4013 (TPG) Dark navy,	Kamizelka męska z dekoltem w serek, dekollet wykończony plisą 1/1, szerokość plisy ok. 2,5 cm. Podkrojone pachy wykończone plisą 1/1, szerokość plisy ok. 2,5 cm. Dół wykończony ściągaczem 2/1 o szerokości ok. 6-7cm, na początku ściągacza wrobiona gumka zapobiegająca deformacji, wszystkie szwy łączące w kolorze dzianiny podstawowej. Na lewym przodzie kamizelki umieszczone w formie naszywki haftowane (w kolorze złotym) logo



			Zamawiającego o wymiarach szerokość 4 cm x wysokość 3 cm, zgodne z udostępnionym wzorem.
16.	Krawat męski		Krawat męski – wewnątrz krawata znajduje się usztywniający wkład odzieżowy usztywniający krawat na całej jego wewnętrznej powierzchni od wąskiego do szerokiego czuba. Długość krawata po rozłożeniu 153 cm (+/- 3 cm), szerokość w dolnym czubie 6 cm (+/- 0,5 cm), szerokość w cienkim czubie 3,5 cm (+/- 0,5 cm). Krawat w kolorze czerwonym z przebiegającym skośnie szerokim paskiem w odcieniach żółtego/złotego.
17.	Krawatka damska	<p><u>Tkanina:</u> skład: 100% poliester, o splocie żakardowym - poprzeczny prążek. gramatura: 200 g/m² ±10%,</p> <p><u>kolor:</u> czerwony odcień zbliżony do Pantonu 18-555TPX (zbieżny z kolorystyką koszuli). kolor skośnego paska: w odcieniach żółtego/złotego</p>	Krawatka damska, składa się z czubów nałożonych na siebie i upiętych na stałe węzłem a la windsor. Przez węzeł przechodzi pasek o szerokości ok. 1,3 cm usztywniony z tkaniny zasadniczej z regulatorem długości i zapinką metalową. Elementy czubów krojone są pod kątem 45 st. W spodnim czubie znajduje się wkład odzieżowy który usztywnia krawatkę. Węzeł krojony pod kątem 45 st. i połączony ściąganiem wzdłużnym z wkładem odzieżowym. Długość krawatki razem z węzłem 27 cm (+/- 0,5 cm), szerokość 9 cm (+/- 0,5 cm), szerokość węzła 7 cm (+/- 0,5 cm). Krawatka w kolorze czerwonym z przebiegającym skośnie na wysokości 1/3 krawatki (po zawiązaniu) szerokim paskiem w odcieniach, żółtego/złotego.
18.	Apaszka	<p><u>Tkanina:</u> skład: 100% poliester, tkanina antystatyczna, gramatura: nie mniej niż 50 g/m² (max 65 g/m²)</p> <p><u>Kolor środka apaszki:</u> czerwony odcień zbliżony do Pantonu 18-5550TPX</p>	Apaszka w kształcie kwadratu, rozmiar min 65 cm x 65 cm – max 70 cm x 70cm. Środek apaszki czerwony, obrzeże o szerokości ok. 7 cm w odcieniach żółtego/złotego.



		<u>kolor obrzeża</u> : w odcieniach żółtego/złotego	
--	--	--	--



19.	Czapka męska	<p><u>Tkanina zasadnicza:</u> jak w marynarce męskiej</p> <p><u>kolor:</u> jak w marynarce męskiej</p> <p><u>Podszewka:</u> skład: 100% wiskoza gramatura: 74 g/m² ±3%</p> <p><u>kolor podszewki:</u> jak w marynarce męskiej</p>	<p>Czapka o owalnym denku wewnątrz czapki wykończone tkaniną podszewkową, potnik wysokości ok. 45 mm wykończony od wewnątrz perforowaną skórą naturalną, na otoku z przodu haftowany żółto-złoty pasek (sięgający z obydwu stron do połowy otoka), daszek z tworzywa sztucznego, czarny lakierowany, po środku denka na podszewce umieszczona jest informacja o rozmiarze czapki. Na bokach czapki po środku przy szwach zamocowane są po 2 wietrzniki w kolorze czarnym. Na przodzie w formie naszywki haftowane (w kolorze złotym) logo Zamawiającego o wymiarach podstawa 5 cm, wysokość 5 cm, zgodne z udostępnionym wzorem.</p>
20.	Toczek damski	<p>Tkanina: 100% filc</p> <p><u>kolor:</u> ciemny granat odcień zbliżony do tkaniny jak w marynarce męskiej</p>	<p>Toczek z filcu, wykończony od wewnątrz plisą do której po środku z dwóch stron doczepione są spinki (oraz cienka gumka) umożliwiające wpięcie toczka we włosy. Po środku denka toczka umieszczona jest informacja o rozmiarze toczka. Na lewej stronie w formie naszywki haftowane (w kolorze złotym) logo Zamawiającego o wymiarach podstawa 3 cm x wysokość 3 cm, zgodne z udostępnionym wzorem.</p>





21.	Polar męski	<p><u>Tkanina zasadnicza</u>: dzianina typu Polar, skład: 100 % poliester, gramatura: 340 g/m² ±35 <u>kolor</u>: ciemny granat odcień zbliżony do Pantone 19-3921 TPX</p> <p><u>Tkanina użyta do wzmocnienia na ramionach</u>: wykonane z tkaniny zasadniczej jak w kurtce męskiej i damskiej wiosenno-jesiennej</p> <p><u>Podszewka</u>: jak w marynarce męskiej</p>	<p>Bluza polarowa z podwyższoną stójką, zapinana na zamek błyskawiczny (kolor granatowy). Po bokach polaru znajdują się skośne kieszenie zapinane na zamek błyskawiczny, których górny brzeg wykończony jest paskiem materiału (ta sama tkanina co na wzmocnieniach na ramionach) oraz czerwoną wypustką. Przód od wewnątrz na długości od dołu do wysokości karczka - wykończony podszewką - po lewej stronie od wewnątrz dwie kieszenie, w tym jedna zapinana na rzep, druga na suwak. Na ramionach bluzy wzmocnienie z tkaniny zgodnej z opisem w kolorze ciemnego granatu wszyte od stójki do kuli rękawa. Na linii wszycia wzmocnienia z przodu czerwona wypustka. Długość maksymalnie za biodra. Rękawy proste ściągnięte szeroką gumą. Na lewym przodzie polaru umieszczone w formie naszywki haftowane (w kolorze złotym) logo Zamawiającego o wymiarach podstawa 4 cm x wysokość 3 cm, zgodne z udostępnionym wzorem.</p>
22.	Polar damski	<p><u>Kolor podszewki</u>: ciemny granat odcień zbliżony do tkaniny zasadniczej</p>	<p>Bluza polarowa z podwyższoną stójką, o kroju damskim, dopasowana, zapinana na zamek błyskawiczny (kolor granatowy). Po bokach polaru znajdują się skośne kieszenie zapinane na zamek błyskawiczny, których górny brzeg wykończony jest paskiem materiału (ta sama tkanina co na wzmocnieniach na ramionach) oraz czerwoną wypustką. Przód od wewnątrz na długości od dołu do wysokości karczka - wykończony podszewką - po lewej stronie od wewnątrz dwie kieszenie, w tym jedna zapinana na rzep, druga na suwak. Na ramionach bluzy wzmocnienie z tkaniny zgodnej</p>





			<p>z opisem w kolorze ciemnego granatu wszyte od stójki do kuli rękawa. Na linii wszycia wzmocnienia z przodu czerwona wypustka. Długość maksymalnie za biodra. Rękawy proste ściągnięte szeroką gumą. Na lewym przodzie polaru umieszczone w formie naszywki haftowane (w kolorze złotym) logo Zamawiającego o wymiarach podstawa 4 cm x wysokość 3 cm, zgodne z udostępnionym wzorem.</p>
23.	Kurtka męska wiosenno-jesienna	<p><u>Tkanina wierzchnia:</u> skład: 100% poliester +PU, gramatura: 160 g/m² ±5% kolor: odcień zbliżony do Pantonu 19-4019 TPX India Ink</p> <p><u>Podszewka skład:</u> jak w marynarce męskiej</p> <p><u>Kolor podszewki:</u> granatowy odcień zbliżony do tkaniny wierzchniej</p> <p><u>Ocieplina:</u> wykonana z włókien poliestrowych, spajanych przy użyciu żywic polimerowych (zabezpieczenie przed migracją włókien przez podszewkę). Włóknina przepuszczająca powietrze i parę wodną. Włóknina Ovata lub równoważna pod względem parametrów termoizolacyjnych, sprężystości oraz braku przemieszczania się włókien przez podszewkę</p> <p><u>Grubość ociepliny w korpusie kurtki:</u> 150 g/m² ±5</p>	<p>Kurtka z kapturem wykończona od wewnątrz podszewką i odpinanym ocieplaczem, długość kurtki do połowy uda. Kurtka zapinana na zamek błyskawiczny, kryty plisą, od wewnątrz plisy tkanina kontrastowa w kolorze czerwonym, dodatkowo zapięcie na przynajmniej 5 krytych nap. W dolnej części kurtki dwie kieszenie skośne, wpuszczane, z patką, od wewnątrz wykończoną tkaniną kontrastową w kolorze czerwonym, każda kieszeń zamykana na napę. Pod każdą pachą wywietrznik w formie minimum dwóch metalowych oczek. Kołnierz kurtki w formie stójki. W zewnętrznej części stójki naszyta plisa zakrywająca zamek błyskawiczny do dopięcia kaptura. W tyle i przodzie karczek z czerwoną wypustką. Kaptur odpinany wykończony podszewką, brzeg kaptura posiada tunel, w którym znajduje się sznurek zakończony plastikową lub metalową końcówką. Regulacja kaptura wokół twarzy za pomocą stoperów umieszczonych na sznurku. Wysokość kaptura regulowana taśmą na rzep znajdujący się na tylnej, zewnętrznej powierzchni kaptura. Ocieplacz kurtki wykonany z granatowej pikówki. Rękawy kurtki zakończone ok. 6 cm mankietem zapinanym na napę, z możliwością</p>





		<p><u>Grubość ociepliny w rękawach kurtki:</u> 80 g/m² ±5</p> <p>Cały ocieplacz (korpus i rękawy) przepikowany dwustronnie podszewką</p>	<p>regulacji obwodu przez przepięcie napy. Wewnątrz kurtki oraz na zewnętrznej stronie dopinanego ocieplacza po lewej stronie – 2 kieszenie nakładane, kieszeń dolna (ok.16-20 cm x ok.16-20 cm) zapinana na suwak, kieszeń górna (ok.16 -20 cm wys. x ok. 13 – 15 cm szer.) z patką samoszczepną – wszystkie kieszenie wykonane z tkaniny zasadniczej.</p> <p>Wszystkie napy znajdujące w kurtce mają być stalowe, gładkie typu ALFA. Na lewym przodzie kurtki umieszczone w formie naszywki haftowane (w kolorze złotym) logo Zamawiającego o wymiarach podstawa 4 cm x wysokość 3 cm, zgodne z udostępnionym wzorem.</p>
24.	Kurtka damska wiosenno-jesienna	<p><u>Tkanina wierzchnia:</u> skład: 100% poliester +PU, gramatura: 160 g/m² ±5% kolor: odcień zbliżony do Pantonu 19-4019 TPX India Ink</p> <p><u>Podszywka skład:</u> jak w marynarce męskiej <u>kolor podszywki:</u> granatowy odcień zbliżony do tkaniny wierzchniej</p> <p><u>Ocieplina:</u> wykonana z włókien poliestrowych, spajanych przy użyciu żywic polimerowych (zabezpieczenie przed migracją włókien przez podszewkę). Włóknina przepuszczająca powietrze i parę wodną. Włóknina Ovata lub równoważna pod względem parametrów termoizolacyjnych, sprężystości oraz braku przemieszczania się włókien przez podszewkę</p>	<p>Kurtka z kapturem, wykończona od wewnątrz podszewką i odpinanym ocieplaczem, długość – przed kolana, krój – trapez. Kurtka zapinana na zamek błyskawiczny, kryty plisą, od wewnątrz plisy tkanina kontrastowa w kolorze czerwonym, dodatkowe zapięcie na przynajmniej 5 krytych, nap. W dolnej części kurtki dwie wpuszczane kieszenie skośne, z patką, od wewnątrz wykończoną tkaniną kontrastową w kolorze czerwonym, każda kieszeń zamykana na napę. Pod każdą pachą wywietrznik w formie minimum dwóch metalowych oczek. Kołnierz kurtki w formie stójki. W zewnętrznej części stójki naszyta plisa zakrywająca zamek błyskawiczny do dopięcia kaptura. Kaptur odpinany wykończony podszewką, brzeg kaptura posiada tunel, w którym znajduje się sznurek zakończony plastikową lub metalową końcówką. Regulacja kaptura wokół twarzy za pomocą stoperów umieszczonych na sznurku. Wysokość kaptura regulowana taśmą na rzep znajdujący się na tylnej, zewnętrznej</p>



		<p><u>Grubość ociepliny w korpusie kurtki: 150 g/m² ±5</u></p> <p><u>Grubość ociepliny w rękawach kurtki: 80 g/m² ±5</u></p> <p>Cały ocieplacz (korpus i rękawy) przepikowany dwustronnie podszewką</p>	<p>powierzchni kaptura. Ocieplacz kurtki wykonany z granatowej pikówki. Rękaw prosty z naszytą na dole patką służącą do regulacji obwodu poprzez przepięcie napy. Wewnątrz kurtki oraz na zewnętrznej stronie dopinanego ocieplacza po lewej stronie – 2 kieszenie nakładane, kieszeń dolna (ok.16-20 x ok.16-20 cm) zapinana na suwak, kieszeń górna (ok.16-20 cm wys. X ok.13 – 15 cm szer.) z patką samoszczepną –wszystkie kieszenie wykonane z tkaniny zasadniczej.</p> <p>Wszystkie napy znajdujące w kurtce mają być stalowe, gładkie typu ALFA. Na lewym przodzie kurtki umieszczone w formie naszywki haftowane (w kolorze złotym) logo Zamawiającego o wymiarach podstawa 4 cm x wysokość 3 cm, zgodne z udostępnionym wzorem.</p>
--	--	---	--





25.	Płaszcz męski zimowy	<p><u>Tkanina wierzchnia</u>: skład: 80% wełna ± 5 pkt %, 20 % poliamid ± 5 pkt %, gramatura tkaniny: 380 g/m² ± 10</p> <p><u>kolor tkaniny wierzchniej</u>: ciemny granat odcień zbliżony do Pantonu 19-4013 (TPG) Dark navy</p> <p><u>Podszewka skład</u>: jak w marynarce męskiej <u>kolor podszewki</u>: granatowy odcień zbliżony do tkaniny wierzchniej</p> <p><u>Ocieplina</u>: Włóknina Thinsulate typ P lub równoważna pod względem:</p> <ul style="list-style-type: none">· możliwości uzyskania smukłej sylwetki ubrań, przy równoczesnym zachowaniu wysokich parametrów cieplnych,· właściwości ciepłochronnych,· wchłanianości wody· braku przemieszczania się włókien przez podszewkę	<p>Płaszcz zimowy z kołnierzykiem; prosty, z tyłu kryty rozporek zabezpieczony przed pęknięciem, długość płaszcza do około połowy uda, zapinany na guziki pod plisą. Guziki w kolorze czarnym. Kieszenie lekkoskośne w ramce. Ocieplina od góry do pasa oraz w rękawach. Ocieplina w korpusie przepikowana w pionowe pasy, wykończona podszewką. Na lewej stronie kołnierzyka płaszczacza umieszczone w formie naszywki haftowane (w kolorze złotym) logo Zamawiającego o wymiarach podstawa 4 cm x wysokość 3 cm, zgodne z udostępnionym wzorem.</p>
26.	Płaszcz damski zimowy	<p>włóknina ocieplająca kalandrowana, wykonana w technologii mikrowłókien, dająca możliwość uzyskania smukłej sylwetki ubrań, przy równoczesnym zachowaniu wysokich parametrów cieplnych. Wchłanianie wody w stosunku do wagi własnej mniej niż 1%</p> <p><u>Grubość ociepliny w korpusie płaszczacza</u>: 100 g/m² ± 5, o parametrach</p>	<p>Płaszcz zimowy z kołnierzem w formie stójki o wysokości około 8- 12 cm, zapinany na guziki pod plisą oraz dopinanym kapturem. Krój taliowany, dopasowany do sylwetki za pomocą cięć, rękawy proste, długość płaszcza do ok. połowy kolan, zapinany na guziki (zapięcie jedorzędowe). Guziki w kolorze czarnym. Po bokach kieszenie w przednim szwie talijującym zamknięte ramką. Na tyle płaszcza na wysokości talii ozdobny pasek o szerokości ok. 6 - 7 cm. Ocieplina od góry do ok. 10 cm poniżej tali oraz w rękawach. Ocieplina w korpusie przepikowana w pionowe pasy i wykończona podszewką. Na lewej stronie piersi w formie naszywki haftowane (w kolorze złotym) logo</p>



	<p>ciepłochronnych 0, 25 rct (m² x K/W) +/- 2%</p> <p><u>Grubość ociepliny w rękawach płaszcza:</u> 60 g/m² ±5, o parametrach ciepłochronnych 0, 17 rct (m² x K/W) +/- 2%</p> <p>Cały ocieplacz (korpus i rękawy) przepikowany dwustronnie podszewką</p>	Zamawiającego o wymiarach podstawa 4 cm x wysokość 3 cm, zgodne z udostępnionym wzorem.
--	---	---

2. Parametry dla tkaniny zasadniczej marynarki/spodnie męskie, marynarki/spodnie/spódnice damskie, czapki męskie

L.p.	Skład surowca	Jednostka miary	Wielkość wskaźnika	Metodyka badań
1.	Poliester	%	54±5 pkt %	ISO 1833/5088
2.	Wełna	%	44±5 pkt %	
3.	Elastan	%	2	
4.	Masa powierzchniowa	g/m ²	222±5%	ISO 3801
Właściwości mechaniczne				
L.p.	Wyszczególnienie	Jednostka miary	Wielkość wskaźnika	Metodyka badań
1.	Wytrzymałość włókna osnowy, nie mniej niż:	N	550	ISO 13934-1
2.	Wytrzymałość włókna wątku, nie mniej niż:	N	400	ISO 13934-1
3.	Wytrzymałość na rozdzieranie osnowa, nie mniej niż:	N	22	ISO 13937-2
4.	Wytrzymałość na rozdzieranie wątek, nie mniej niż:	N	20	ISO 13937-2
5.	Odporność na pilling	stopień	3 do 4	ISO 12945-2 metoda badania Martindale
6.	Odporność na ścieranie nie mniej niż:	liczba cykli	38 000	ISO 12947-2/9KPa metoda badania Martindale
Odporność wybarwień (dla tkaniny ciemnej) na:				
1.	Pranie w temp. 40 °C nie mniej niż:	stopień	4	ISO 105C06 AS2
2.	Pranie chemiczne nie mniej niż:	stopień	4	ISO 105D01



3.	Światło nie mniej niż:	stopień	5	ISO 105B02
4.	Pot kwaśny nie mniej niż:	stopień	4	ISO 105E04
5.	Pot alkaliczny nie mniej niż:	stopień	4	ISO 105E04

3. Parametry dla tkaniny podszewkowej na marynarki damskie oraz spódnice.

Skład surowca:				
1. Poliester 94% ± 3 pkt %				
2. Elastan 6% ± 3 pkt %				
Gramatura:		68 g/m ² ±3%		
Liczba nitów w tkaninie: osnowa		62,99 ± 2% (1/cm)		
Liczba nitów w tkaninie: wątek		38,58 ± 2% (1/cm)		
Szczegóły techniczne				
L.p.	Wyszczególnienie	Osnowa	Wątek	Metodyka badań
1.	Zmiana wymiarów po praniu w 40°C (stopień) nie mniej niż:	3	3	PN-EN ISO 5077:2010 EN ISO 6330:2012 metoda prania 4N
Odporność kolorów				
L.p.	Wyszczególnienie	Wielkość wskaźnika		Metodyka badań
1.	Odporność wybarwień na pranie w 40°C – zmiana barwy (stopień), nie mniej niż:	4		PN-EN ISO 105-C06:2010
2.	Odporność wybarwień na pranie chemiczne (stopień), nie mniej niż:	4		AATCC 132
3.	Odporność wybarwień na tarcie suche/mokre (stopień) nie mniej niż:	4		PN-EN ISO 105-X12:2016-08

4. Parametry dla tkaniny podszewkowej na marynarki męskie, kolanówki, polary męskie, polary damskie, kurtki męskie wiosenno-jesienne, kurtki damskie wiosenno-jesienne, płaszcze męskie zimowe, płaszcze damskie zimowe.

L.p.	Wskaźnik	Jedn.	Wyniki badań	Metoda badań
1.	Rodzaj, skład surowcowy	%	100 % poliester oddychający	
2.	Splot		Twill	
3.	Liczba nitów w tkaninie	1/cm 1/cm	osnowa: 50,0 ±2% wątek: 37,4 ±2%	PN-EN 1049-2:2000
4.	Masa powierzchniowa	g/m ²	73 ±3%	PN-ISO 3801:1993
5.	Wytrzymałość na rozciąganie nie mniej niż:	N	osnowa: 640,8 wątek: 427,2	PN-EN ISO 13934 – 1:2013-07
6.	Odporność wybarwień na pranie w 40°C: zmiana barwy nie mniej niż:	stopień	4	PN-EN ISO 105-C06:2010



7.	Odporność wybarwień na pranie chemiczne nie mniej niż:	stopień	4,5	AATCC 132:2013 BS EN ISO 105-E01:2013
8.	Odporność wybarwień na pot nie mniej niż:	stopień	4,5	PN-EN ISO 5077:2010

5. Parametry dla tkaniny zasadniczej polary męskie, polary damskie

L.p.	Parametr	Jedn.	Wskaźnik
1.	Rodzaj i skład surowcowy	%	100% Poliester
2.	Masa powierzchniowa	g/m ²	340 ±35
3.	Grubość dzianiny	mm	4,6 ±0,5
4.	Wytrzymałość na przebicie kulką, nie mniej niż:	daN	39
7.	Odporność na pilling strona prawa, nie mniej niż:	stopień	4
	Odporność na piling strona lewa, nie mniej niż:	stopień	3
8.	Opór cieplny, nie mniej niż:	M2K/W	0,11
9.	Przepuszczalność powietrza, nie mniej niż:	mm/s	349
<p>Rodzaj wykończenia: dwustronna obróbka antypilingowa - prawa, lewa strona – baranizowana Spłot dzianiny – lewo-prawy rządkowy podstawowy, platerowany z nitką pluszową po lewej i prawej stronie dzianiny. Strona prawa 1/3 wysokości runa, strona lewa 2/3 wysokości runa</p>			

6. Parametry dla tkaniny zasadniczej na kurtkę wiosenno-jesienną męską i kurtkę wiosenno-jesienną damską oraz tkaniny do wzmocnienia na ramionach w polarach męskich i damskich

Skład surowca:		100 % Poliester + PU	
Gramatura:		160 g/m ² ±5%	
Rodzaj tkaniny:		Gładka tkana	
Liczba nitki osnowa:		33 ± 2% nitki/cm	
Liczba nitki wątek:		26 ± 2% nitki/cm	
Właściwości mechaniczne			
L.p.	Wyszczególnienie	Wielkość wskaźnika	Metodyka badań
1.	Kurczliwość po praniu w 60°C osnowa	<3%	ISO 5077 2007
2.	Kurczliwość po praniu w 60°C Wątek	<3%	ISO 5077 2007
3.	Wytrzymałość na rozciąganie, nie mniej niż: osnowa	1.100 N	ISO 13934-1 2013



4.	Wytrzymałość na rozciąganie, nie mniej niż: wątek	750 N	ISO 13934-1 2013
5.	Wytrzymałość na rozdarcie, nie mniej niż: osnowa	55 N	ISO 4674-1A 2003
6.	Wytrzymałość na rozdarcie, nie mniej niż: wątek	75 N	ISO 4674-1A 2003
7.	Odporność na ścieranie 9kPa, nie mniej niż:	80.000 cykli	ISO 12947-2 1998
8.	Spraytest (wodoodporność) nie mniej niż:	100 ISO 5	ISO 4920 2012
9.	Oddychalność RET	<20 m ² Pa/W	ISO 11092 2014
10.	Stup wody, nie mniej niż:	10.000 mm	ISO 811 2018
Odporność wybarwień dla koloru ciemnego			
L.p.	Wyszczególnienie	Wielkość wskaźnika	Metodyka badań
1.	Odporność koloru - po praniu w 60°C nie mniej niż:	4	ISO 105-C06 2010
2.	Odporność koloru - czyszczenie na sucho nie mniej niż:	4	ISO 105-D01 2010

7. Parametry dla tkaniny zasadniczej na płaszcze zimowe męskie, płaszcze zimowe damskie

L.p.	Skład surowca	Jednostka miary	Wielkość wskaźnika	Metodyka badań
1.	Poliamid	%	20±5 pkt %	ISO 1833/5088
2.	Wełna	%	80±5 pkt %	
3.	Masa powierzchniowa	g/m ²	380±10	ISO 3801
Charakterystyka wykończenia				
Rodzaj wykończenia tkaniny: melton (tj.: o gładkiej powierzchni)				
Właściwości mechaniczne				
L.p.	Wyszczególnienie	Jednostka miary	Wielkość wskaźnika	Metodyka badań
1.	Odporność na pilling nie mniej niż:	stopień	3	Metoda ICI – 18000, ISO12945-1
Odporność wybarwień (dla tkaniny ciemnej) na:				
	Wyszczególnienie	Jednostka miary	Wielkość wskaźnika	Metodyka badań
1.	Pranie na sucho nie mniej niż:	stopień	3	ISO 105D01
2.	Pot kwaśny nie mniej niż:	stopień	3	ISO 105E04
3.	Pot alkaliczny nie mniej niż:	stopień	3	ISO 105E04



4.	Woda 4 godziny nie mniej niż:	stopień	3	ISO 105E01
5.	Tarcie na mokro nie mniej niż:	stopień	3	ISO 105X12
6.	Tarcie na sucho nie mniej niż:	stopień	3	ISO 105X12

8. Pozostałe wymagania

- 8.1. Tkanina zasadnicza i podszewka, z których zostaną uszyte marynarki/spodnie męskie, marynarki/spodnie/spódnice damskie, czapki męskie, tkanina podszewkowa użyta do polarów męskich i damskich, tkaniny użyte do uszycia koszul damskich i męskich, topów damskich i koszulek damskich/męskich polo muszą posiadać aktualny Certyfikat Oeko-Tex Standard 100 lub inny dokument równoważny potwierdzający, że tkanina spełnia wymagania określone w załączniku XVII dokumentu REACH (rozporządzenie Parlamentu Europejskiego i Rady (WE) nr 1907/2006 w zakresie dopuszczalnych poziomów substancji szkodliwych dotyczących wyrobów włókienniczych).
- 8.2. Tkanina zasadnicza i podszewka z których zostaną uszyte płaszcze męskie zimowe i płaszcze damskie zimowe, oraz tkanina zasadnicza i podszewka z których zostaną uszyte kurtki damskie i męskie wiosenno – jesienne muszą posiadać aktualny Certyfikat Oeko-Tex Standard 100 lub inny dokument równoważny potwierdzający, że tkanina spełnia wymagania określone w załączniku XVII dokumentu REACH (rozporządzenie Parlamentu Europejskiego i Rady (WE) nr 1907/2006 w zakresie dopuszczalnych poziomów substancji szkodliwych dotyczących wyrobów włókienniczych).
- 8.3. Wszystkie tkaniny użyte do realizacji zamówienia muszą być w pełni bezpieczne dla użytkownika oraz muszą spełniać wszelkie wymagania wynikające z przepisów obowiązującego prawa w odniesieniu do produktów włókienniczych, w tym w szczególności: ustawy z dnia 12 grudnia 2003 r. o ogólnym bezpieczeństwie produktów (tekst jedn. Dz. U. 2021 poz. 222), Rozporządzenia Parlamentu Europejskiego i Rady (UE) nr 1007/2011 z dnia 27 września 2011 r. w sprawie nazewnictwa włókien tekstylnych oraz etykietowania i oznakowywania składu surowcowego wyrobów włókienniczych, a także uchylenia dyrektywy Rady 73/44/EWG oraz dyrektyw Parlamentu Europejskiego i Rady 96/73/WE i 2008/121/WE oraz Rozporządzenia (WE) nr 1907/2006 Parlamentu Europejskiego i Rady z dnia 18 grudnia 2006 r. w sprawie rejestracji, oceny, udzielania zezwoleń i stosowanych ograniczeń w zakresie chemikaliów (REACH) i utworzenia Europejskiej Agencji Chemikaliów, zmieniające dyrektywę 1999/45/WE oraz uchylające rozporządzenie Rady (EWG) nr 793/93 i rozporządzenie Komisji (WE) nr 1488/94, jak również dyrektywę Rady 76/769/EWG i dyrektywy Komisji 91/155/EWG, 93/67/EWG, 93/105/WE i 2000/21/WE.
- 8.4. Przedmiot zamówienia należy wykonać w sposób gwarantujący trwałość odzieży oraz komfort jej użytkowania, w szczególności poprzez wzmocnienie szwów oraz miejsc najbardziej narażonych na rozrywanie oraz wykończenia antystatyczne.





Załącznik nr 9 do ogłoszenia o zamówieniu

UMOWA NR- WZÓR

Niniejsza umowa nr (dalej: „**Umowa**”), zostaje zawarta w dniu r., w Łodzi, pomiędzy:

1. **Łódzką Koleją Aglomeracyjną spółką z ograniczoną odpowiedzialnością** z siedzibą w Łodzi (90-051), al. Marszałka Józefa Piłsudskiego 12, wpisaną do rejestru przedsiębiorców Krajowego Rejestru Sądowego, prowadzonego przez Sąd Rejonowy dla Łodzi-Śródmieścia w Łodzi, XX Wydział Gospodarczy Krajowego Rejestru Sądowego pod nr KRS: 0000359408, o kapitale zakładowym w wysokości: 81.713.000,00 zł, REGON: 100893710, NIP: 725-202-58-42, zwaną w dalszej części Umowy „**Zamawiającym**”,

reprezentowaną przez:

_____- _____,
_____- _____,

oraz

2.
..... zwaną/zwanym w dalszej części Umowy „**Wykonawcą**”,

reprezentowaną/ym przez:

_____- _____,
_____- _____.

Zamawiający i Wykonawca będą dalej łącznie zwani: „**Stronami**”, a każdy z nich z osobna także „**Stroną**”.

Na podstawie oferty wybranej w wyniku postępowania prowadzonego w oparciu o art. 33 Regulaminu udzielania zamówień sektorowych w „ŁKA” sp. z o.o. (znak postępowania: ŁKA.ZIZ.271.655.2024 – dalej jako: „Postępowanie”), strony zawarły umowę o następującej treści:



§ 1

[PRZEDMIOT UMOWY]

1. Zamawiający zleca, a Wykonawca przyjmuje do realizacji dostawę ubiorów identyfikujących pracowników Zamawiającego, zgodnie ze szczegółowym wykazem asortymentu określonym w Formularzu cenowym (załącznik nr 2 do Umowy).
2. W ramach realizacji przedmiotu Umowy Wykonawca zobowiązany jest do:
 - a) uszycia i przekazania Zamawiającemu wzoru każdego elementu odzieży (po jednym kompletnym zestawie męskim i damskim) na podstawie Specyfikacji technicznej stanowiącej załącznik nr 1 do Umowy oraz indywidualnie zdjętej miary z osób wskazanych przez Zamawiającego (zdjęcie miary nastąpi staraniem Wykonawcy w siedzibie Zamawiającego lub innym wyznaczonym przez Zamawiającego miejscu na terenie miasta Łodzi),
 - b) uszycia ubiorów zgodnie z zaakceptowanymi przez Zamawiającego wzorami,
 - c) sukcesywnej dostawy ubiorów.
3. Ubiory zostaną wykonane według indywidualnej miary zdjętej na zasadach określonych w Umowie z każdej osoby wskazanej przez Zamawiającego.
4. Wszystkie elementy odzieży muszą być fabrycznie nowe, pierwszej jakości, wolne od wad fizycznych i prawnych, w tym w szczególności wolne od wad materiałowych i projektowych, wykonane zgodnie ze sztuką krawiecką, z należytą starannością, przez co należy rozumieć: trwałość, estetykę oraz odpowiednie dopasowanie do sylwetki.
5. Wszystkie elementy ubiorów identyfikujących zostaną oznakowane etykietą producenta przytwierdzoną trwale do wewnętrznych części odzieży. Etykieta producenta będzie zawierała:
 - a) nazwę, znak lub cechy rozpoznawcze producenta,
 - b) rozmiar ubrania,
 - c) instrukcję czyszczenia lub prania,
 - d) skład surowca/tkaniny.
6. Zastosowane przy wykonaniu Umowy emblematy i naszywki zawierające logotyp Zamawiającego muszą być wykonane zgodnie ze wzorem logotypu udostępnionym Wykonawcy przez Zamawiającego w dniu zawarcia Umowy. Logotyp Zamawiającego stanowi utwór w rozumieniu ustawy z dnia 4 lutego 1994 roku o prawie autorskim i prawach pokrewnych (t.j. Dz. U. 2022 r. poz. 2509), do którego Zamawiającemu przysługuje pełnia autorskich praw majątkowych. Zamawiający niniejszym zezwala Wykonawcy na wykorzystanie logotypu wyłącznie w celach związanych z realizacją niniejszej Umowy i wyłącznie w okresie, na jaki została zawarta Umowa. Wykonawca nie ma prawa do wykorzystania logotypu w innym celu, w szczególności jego modyfikacji, kopiowania, rozpowszechniania, wprowadzania do obrotu ani udostępniania osobom trzecim w jakiegokolwiek postaci. W przypadku naruszenia powyższych postanowień Wykonawca ponosi wobec Zamawiającego pełną odpowiedzialność. W przypadku zmiany logotypu w trakcie wykonywania Umowy Zamawiający dostarczy niezwłocznie Wykonawcy wzór nowego logotypu. W takim wypadku Wykonawca zobowiązany jest do



zastosowania przy wykonaniu Umowy emblematów i naszywek zawierających nowy logotyp Zamawiającego od dnia przekazania Wykonawcy wzoru nowego logotypu.

§ 2

[OKRES OBOWIĄZYWANIA UMOWY]

1. Umowa zostanie wykonana w następujących terminach:
 - a) uszycie wzorów wszystkich elementów odzieży – w ciągu 21 dni od daty zawarcia umowy,
 - b) sukcesywne szycie i dostawa ubiorów identyfikujących – do dnia 31.12.2025 r. lub do chwili wykorzystania wartości umowy określonej w § 4 ust. 2 Umowy, w zależności od tego, które ze zdarzeń nastąpi wcześniej.
2. Strony dopuszczają możliwość zmiany terminu obowiązywania Umowy w sytuacji, w której do dnia 31.12.2025 r. nie zostanie wykorzystana wartość umowna wskazana w § 4 ust. 2 Umowy. Zmiana ta wymaga zachowania formy pisemnej pod rygorem nieważności.
3. Zamawiającemu przysługuje prawo skrócenia terminu obowiązywania Umowy w sytuacji, w której przed dniem 31.12.2025 r. wartość niewykorzystanej części umowy wskazana w § 4 ust. 2 Umowy będzie mniejsza niż 500,00 zł netto. Zmiana ta wymaga powiadomienia przez Zamawiającego w formie pisemnej pod rygorem nieważności. Zmiana terminu opisana w niniejszym ust. nie może stanowić podstawy do dochodzenia jakichkolwiek roszczeń Wykonawcy względem Zamawiającego.
4. Umowa wchodzi w życie z dniem podpisania.

§ 3

[SPOSÓB REALIZACJI UMOWY]

1. W terminie 21 dni od zawarcia Umowy Wykonawca przedstawi Zamawiającemu uszyte wzory elementów odzieży, w celu ich akceptacji. Wzory muszą być wykonane zgodnie ze Specyfikacją techniczną (załącznik nr 1 do Umowy) jak również muszą odpowiadać jakościowo wzorcowym elementom odzieży przedstawionym w ofercie Wykonawcy, na podstawie których Zamawiający dokonał wyboru oferty najkorzystniejszej.
2. Zamawiający dokona akceptacji uszytych wzorów w formie pisemnej, w terminie 7 dni od daty przekazania Zamawiającemu kompletnego zestawu wzorów odzieży, z zastrzeżeniem możliwości wskazania przez Zamawiającego ewentualnych zmian, poprawek i uwag do uszytych wzorów. Ostateczna wersja wzorów, z uwzględnieniem ewentualnych zmian, poprawek i uwag do wzorów, o których mowa w zdaniu poprzedzającym zostanie przekazana Zamawiającemu przez Wykonawcę w terminie 7 dni od dnia przekazania przez Zamawiającego pisma, o którym mowa w zdaniu pierwszym niniejszego ustępu.
3. Wszystkie ubiory szyte i dostarczane przez Wykonawcę w toku realizacji Umowy muszą być zgodne ze wzorami zaakceptowanymi przez Zamawiającego w trybie opisanym w ust. 1 i 2 powyżej.
4. Umowa realizowana będzie sukcesywnie, na podstawie zamówień częściowych. Zamówienia będą składane przez Zamawiającego za pośrednictwem poczty elektronicznej na adres e-mail: lub pisemnie na adres.....



5. Zamówienie częściowe zawierać będzie imienny wykaz osób wraz ze wskazaniem asortymentu i ilości odzieży dla każdej osoby oraz informacją o potrzebie dokonania obmiaru danej osoby.
6. Obmiary, o których mowa w § 1 ust. 3 Umowy dokonywane będą na podstawie listy osób przekazanej przez Zamawiającego w zamówieniu częściowym, według określonego przez Zamawiającego harmonogramu i odbywać się będą sukcesywnie w siedzibie Zamawiającego lub innym wyznaczonym przez niego miejscu na terenie miasta Łodzi.
7. Wszelkie konsekwencje w zakresie nieprawidłowości dotyczących obmiaru, o którym mowa w § 3 ust. 6 obciążają Wykonawcę. Najpóźniej w dniu dostawy ubiorów Wykonawca przekaże uprawnionemu przedstawicielowi Zamawiającego wszystkie dane pomiarowe dla wszystkich obmierzonych osób i dla każdego z asortymentów odzieży, w tym także rozmiary wg tabel rozmiarowych Wykonawcy.
8. Zamawiający uprawniony jest również do żądania aby Wykonawca wraz z dostawą ubiorów przekazał kopie dokumentów potwierdzających dokonanie zakupu materiałów i tkanin niezbędnych do uszycia odzieży objętej daną dostawą.
9. Termin realizacji każdego zamówienia wynosi 21 dni i liczony będzie od daty wyznaczonej jako końcowa data wykonania obmiarów i potwierdzenia zamówienia przez Zamawiającego. W przypadku gdy w ramach realizacji zamówienia częściowego obmiary nie będą wykonywane, ww. termin liczony będzie od daty przekazania zamówienia przez Zamawiającego.
10. Odzież będąca przedmiotem Umowy będzie dostarczana przez Wykonawcę do siedziby Zamawiającego, do wskazanego pomieszczenia lub w inne wyznaczone przez Zamawiającego miejsce na terenie miasta Łodzi, w dni robocze od poniedziałku do piątku w godzinach 8.00 – 14.00, każdorazowo po telefonicznym zgłoszeniu przez Wykonawcę (na minimum 2 dni przed planowaną datą odbioru) uprawnionemu przedstawicielowi Zamawiającego pod nr telefonu.....
11. Odbierany przez Zamawiającego przedmiot umowy winien zostać umieszczony w opakowaniu zbiorczym/kartonie, odrębnie dla każdej osoby, oznaczonym imieniem i nazwiskiem osoby, dla której zestaw jest przeznaczony. Opakowanie zbiorcze/karton będzie zawierał opakowania jednostkowe, każde opisane imieniem i nazwiskiem osoby, dla której ubiór znajdujący się wewnątrz jest przeznaczony.
12. Strony ustalają, iż warunkiem uznania zamówienia za wykonane w terminie jest odbiór przez Zamawiającego wszystkich elementów odzieży wskazanych w zamówieniu.
13. W terminie 7 dni roboczych od dnia dostawy Zamawiający dokona ilościowego i jakościowego sprawdzenia towaru. Dokumentem potwierdzającym jego przyjęcie bez zastrzeżeń będzie Protokół odbioru, z zastrzeżeniem ust. 14 poniżej.
14. W przypadku stwierdzenia wad jakościowych lub braków ilościowych w dostarczonym towarze, Zamawiający odbierze jedynie towar bez wad i kompletny, a Wykonawca zobowiązuje się do dostarczenia pozostałego towaru niezwłocznie, jednak nie później niż w ciągu 3 dni od daty odbioru. Kary umowne w takim przypadku liczone będą stosownie do § 7 ust. 1 lit. b) Umowy.
15. W przypadku gdy po przekazaniu elementów ubioru identyfikującego osobie, dla której są przeznaczone okaże się, że zostały wykonane w sposób niedopasowany do sylwetki danej



osoby, Wykonawca na żądanie Zamawiającego zobowiązany będzie do ponownego dokonania obmiaru osoby w siedzibie Zamawiającego lub w innym wyznaczonym przez Zamawiającego miejsce na terenie miasta Łodzi, w terminie określonym przez Zamawiającego za pośrednictwem poczty elektronicznej lub pisemnie na adresy wskazane w ust. 4 powyżej. Po dokonaniu obmiaru Wykonawca zobowiązany będzie do ponownego uszycia danego elementu ubioru. Wykonanie ponownego obmiaru oraz uszycie odzieży następuje staraniem Wykonawcy i na jego wyłączny koszt. Postanowienia ust. 7 - 14 powyżej stosuje się odpowiednio.

16. Wykonawca zobowiązany będzie na swój koszt dokonać również poprawek krawieckich dostarczonej odzieży, w szczególności skrócenie lub odwinięcie nogawek spodni, skrócenie lub odwinięcie spódnicy, skrócenie lub odwinięcie rękawów marynarki, zwężenie nogawek spodni, zwężenie spódnicy.
17. W przypadku, gdy koniec któregokolwiek z terminów określonych w niniejszym paragrafie przypada na sobotę, przyjmuje się że upływ tego terminu następuje w bezpośrednio następującym dniu roboczym, który nie jest sobotą.

§ 4

[WYNAGRODZENIE]

1. Zamawiający zapłaci Wykonawcy wynagrodzenie stanowiące iloczyn dostarczonego asortymentu będącego przedmiotem Umowy oraz cen jednostkowych określonych w Formularzu cenowym (załącznik nr 2 do Umowy).
2. Maksymalne łączne wynagrodzenie Wykonawcy za wykonanie przedmiotu Umowy ustala się na kwotę netto.....zł (słownie:..... złotych) powiększone o podatek VAT %, co stanowi razem kwotę brutto..... zł (słownie:..... zł), zgodnie z formularzem cenowym, stanowiącym załącznik nr 2 do Umowy.
3. Ceny jednostkowe określone w Formularzu cenowym obejmują wszystkie koszty realizacji Umowy, w tym w szczególności: opracowanie i uszycie wzorów odzieży, wykonywanie obmiarów w miejscu i czasie wskazanym przez Zamawiającego, opakowanie i dostarczenie odzieży w miejsce wskazane przez Zamawiającego (także w przypadku realizacji uprawnień z tytułu gwarancji jakości), wszelkie materiały i robociznę. Ww. ceny jednostkowe są stałe i nie będą podlegać jakimkolwiek zmianom, również w przypadku zmian ilości faktycznie zamówionego asortymentu, z zastrzeżeniem przypadków określonych w niniejszej Umowie.
4. Podane w formularzu cenowym ilości poszczególnych asortymentów odzieży są ilościami orientacyjnymi. W ramach maksymalnego wynagrodzenia Wykonawcy, określonego w ust. 2 powyżej mogą być dokonywane zmiany ilości faktycznie zamówionego asortymentu. Zmniejszenie o mniej niż 30 % maksymalnego wynagrodzenia określonego w ust. 2 niniejszego paragrafu w skutek zmian ilościowych w asortymencie nie może stanowić podstawy do odstąpienia od umowy lub do dochodzenia jakichkolwiek roszczeń Wykonawcy względem Zamawiającego.
5. W przypadku ustawowej zmiany stawki podatku od towarów i usług VAT wynagrodzenie brutto, określone w ust. 2 niniejszego paragrafu podlegać będzie odpowiedniej zmianie. Zmiana dotyczyć będzie wyłącznie elementów zamówienia świadczonych po dniu wejścia nowej stawki podatku od towarów i usług VAT.



6. Zapłata wynagrodzenia, obliczonego stosownie do treści ust. 1 Umowy, stanowi należyte wykonanie zobowiązania Zamawiającego, a Wykonawca nie będzie uprawniony do jakiegokolwiek wynagrodzenia uzupełniającego, świadczeń dodatkowych, zwrotu wydatków lub kosztów.

§ 5

[PŁATNOŚCI]

1. Podstawą do zapłacenia przez Zamawiającego wynagrodzenia, obliczonego stosownie do § 4 ust. 1 Umowy będzie prawidłowo wystawiona przez Wykonawcę faktura doręczona Zamawiającemu. Warunkiem wystawienia przez Wykonawcę każdej z faktur w wykonaniu postanowień niniejszej umowy jest bezusterkowy odbiór każdej z części Zamówienia przez Zamawiającego. Płatności będą dokonywane wyłącznie w złotych polskich. Zamawiający ureguluje należność przelewem na rachunek bankowy o numerze w terminie 14 dni od dnia doręczenia faktury.
2. Za termin dokonania zapłaty uważa się dzień obciążenia rachunku bankowego Zamawiającego.
3. W przypadku opóźnienia Zamawiającego w zapłacie wynagrodzenia Wykonawcy przysługuje prawo naliczenia odsetek w wysokości odsetek ustawowych za opóźnienie.
4. Wykonawca oświadcza, że posiada status czynnego podatnika VAT oraz, że rachunek bankowy, o którym mowa w ust. 1 znajduje się w Wykazie podmiotów zarejestrowanych jako podatnicy VAT, niezarejestrowanych, wykreślonych i przywróconych do rejestru VAT prowadzonym przez Ministerstwo Finansów.
5. Wykonawca oświadcza, że rachunek bankowy wskazany w ust. 1 posiada powiązany rachunek VAT niezbędny do stosowania zapłaty zgodnie z metodą podzielonej płatności.
6. Wykonawca zobowiązany jest do poinformowania Zamawiającego na piśmie o każdej zmianie numeru rachunku bankowego wskazanego w ust. 1, z zastrzeżeniem ust. 4 i 5.
7. Zamawiający oświadcza, że zezwala na przesyłanie drogą elektroniczną faktur wystawianych przez Wykonawcę zgodnie z obowiązującymi przepisami.
8. Wykonawca zobowiązuje się przysyłać faktury drogą elektroniczną. Drogą elektroniczną przesyłane będą również faktury korygujące i duplikaty faktur.
9. Wykonawca oświadcza, że faktury będą przesyłane z następującego adresu e- mail:.....
10. Zamawiający oświadcza, że adresem e-mail właściwym do przesyłania faktur jest: faktura@lka.lodzkie.pl. Przesłana wiadomość będzie zawierała wyłącznie jeden załącznik w postaci faktury (jeden plik).
11. Dokument wysłany na adres e-mail wskazany przez Zamawiającego w ust. 10 z adresu wskazanego przez Wykonawcę w ust. 9, uważa się za doręczony.
12. Wykonawca wyraża zgodę na dokonywanie potrąceń kar umownych z wynagrodzenia wynikającego ze złożonych faktur.
13. Zamawiający oświadcza, że płatności na rzecz Wykonawcy wynikające z niniejszej Umowy realizował będzie z zastosowaniem mechanizmu podzielonej płatności.



14. Zgodnie z zapisami art. 4c ustawy z dnia 8 marca 2013 roku o przeciwdziałaniu nadmiernym opóźnieniom w transakcjach handlowych (t.j Dz.U. 2023 r. poz.1790), Zamawiający oświadcza, że posiada status dużego przedsiębiorcy.

§ 6

[GWARANCJA]

1. Na odebrane przez Zamawiającego ubiory identyfikujące Wykonawca udziela 12 miesięcznej gwarancji.
2. Termin gwarancji rozpoczyna bieg od dnia protokolarnego odbioru bez zastrzeżeń poszczególnych kompletów odzieży lub elementów ubioru identyfikującego.
3. Gwarancja obejmuje wszystkie wady, jakie ujawnią się w czasie jej obowiązywania pod warunkiem użytkowania przedmiotu umowy zgodnie z jego przeznaczeniem.
4. Jeżeli w okresie gwarancji wystąpią wady, Wykonawca zobowiązany jest do nieodpłatnego usunięcia wad, lub wymiany reklamowanego elementu ubioru identyfikującego na nowy bez wad w przypadku wystąpienia wad niemożliwych do usunięcia. Reklamacje będą zgłaszane przez Zamawiającego w terminie 14 dni od dnia ujawnienia wad, za pośrednictwem poczty elektronicznej na adres e-mail:..... lub pisemnie na adres.....
5. Wykonawca zobowiązuje się do wykonania zobowiązań wynikających z ust. 4 w terminie 10 dni roboczych od dnia złożenia reklamacji przez Zamawiającego.
6. Okres gwarancji ulega przedłużeniu, o czas trwania naprawy, liczony od dnia zgłoszenia przez Zamawiającego reklamacji do jej wykonania. W przypadku dostarczenia zamiast wadliwego elementu ubioru identyfikującego, nowego elementu ubioru identyfikującego termin gwarancji biegnie na nowo od dnia dostarczenia nowego elementu ubioru identyfikującego wolnego od wad.
7. Odbiór i dostawa reklamowanych elementów ubiorów następuje staraniem Wykonawcy i na jego wyłączny koszt.

§ 7

[KARY UMOWNE]

1. Z tytułu niewykonania lub nienależytego wykonania Umowy Wykonawca zapłaci Zamawiającemu kary umowne w następujących przypadkach i wysokościach:
 - a) za niedotrzymanie terminów określonych w § 3 ust. 1 i 2 Umowy, dotyczących przekazania Zamawiającemu wzorów odzieży – karę umowną w wysokości 0,03 % maksymalnego wynagrodzenia netto, o którym mowa w § 4 ust. 2 Umowy, za każdy dzień zwłoki,
 - b) za niedotrzymanie terminu dostawy – karę umowną w wysokości 2% ceny netto niezrealizowanej części dostawy, za każdy dzień zwłoki,
 - c) za niedotrzymanie terminu wyznaczonego na wykonanie zobowiązań wynikających z gwarancji, określonych w § 6 Umowy – karę umowną w wysokości 5 % ceny jednostkowej netto elementu ubioru identyfikującego, którego reklamacja dotyczy, za każdy dzień zwłoki,



d) w przypadku odstąpienia przez Zamawiającego od Umowy bądź wypowiedzenia Umowy z przyczyn leżących po stronie Wykonawcy – karę umowną w wysokości 10% niewykorzystanej części maksymalnego wynagrodzenia netto, o którym mowa w § 4 ust. 2 Umowy.

Kary umowne mogą być dochodzone z każdego tytułu odrębnie i podlegają kumulacji.

2. Łączna wysokość kar umownych, o których mowa w ust. 1 pkt. a)-c) nie może przekroczyć 30% wynagrodzenia netto, o którym mowa w § 4 ust. 2 umowy.
3. W przypadku odstąpienia przez Wykonawcę od Umowy bądź wypowiedzenia przez Wykonawcę Umowy z przyczyn leżących po stronie Zamawiającego, zapłaci on Wykonawcy karę umowną w wysokości 10% niewykorzystanej części maksymalnego wynagrodzenia netto, o którym mowa w § 4 ust. 2 Umowy.
4. Niezależnie od zastrzeżonych w niniejszym paragrafie kar umownych Zamawiającemu przysługuje prawo dochodzenia odszkodowania przenoszącego wysokość kar umownych, do wysokości pełnej szkody, na zasadach ogólnych.
5. Zamawiającemu przysługuje prawo potrącenia naliczonych i należnych mu kar umownych z należnego Wykonawcy wynagrodzenia.
6. Z zastrzeżeniem ust. 5 niniejszego paragrafu, kary umowne płatne będą w terminie 7 dni od dnia doręczenia drugiej Stronie noty obciążeniowej.

§ 8

[ODPOWIEDZIALNOŚĆ]

1. Wykonawca ponosi pełną odpowiedzialność za należyte, a w tym terminowe wykonanie Umowy.
2. Za działania lub zaniechania osób trzecich, którymi Wykonawca posługuje się przy wykonywaniu Umowy Wykonawca odpowiada jak za swoje własne działania lub zaniechania.
3. Strony są zwolnione od odpowiedzialności za szkody powstałe w związku z niewykonaniem lub nienależytym wykonaniem Umowy w przypadku, gdy to niewykonanie lub nienależyte wykonanie jest następstwem zdarzeń określanych jako siła wyższa.
4. Dla potrzeb niniejszej Umowy pojęcie siły wyższej oznacza zdarzenie nadzwyczajne, zewnętrzne, pozostające poza kontrolą strony powołującej się na wypadek siły wyższej, niemożliwe do przewidzenia i niemożliwe do zapobieżenia, którego wystąpienie w danym czasie nie mogło zostać w uzasadnionym zakresie przewidziane w chwili przyjmowania na siebie zobowiązania oraz uniemożliwiające wykonanie przez Stronę danego zobowiązania, w tym w szczególności spowodowane siłami przyrody, takie jak katastrofa, wypadek, atak terrorystyczny lub skutek działania innego czynu zabronionego, wojna, stan wojenny lub stan nadzwyczajny; pojęcie siły wyższej nie obejmuje żadnych zdarzeń, które wynikają z niedołożenia należytej staranności w rozumieniu art. 355 § 2 Kodeksu cywilnego (dalej: „**Siła wyższa**”).
5. Strona powołująca się na Siłę Wyższą jest zobowiązana zawiadomić niezwłocznie drugą Stronę na piśmie, zarówno o zaistnieniu, jak i ustaniu ww. okoliczności oraz do przedstawienia w terminie 3 dni po ustąpieniu ww. okoliczności dowodów potwierdzających ich wystąpienie.



Dowodzenie powyższych okoliczności jest ograniczone do okoliczności, które nie są powszechnie znane.

§ 9

[CESJA PRAW I PRZEJĘCIE DŁUGU]

1. Strony zgodnie ustalają, że wynikające z Umowy obowiązki Wykonawcy nie mogą być przeniesione na osoby trzecie, z wyłączeniem następstwa prawnego pod tytułem ogólnym.
2. Strony zgodnie ustalają, że wynikające z Umowy prawa Wykonawcy nie mogą być bez uprzedniej zgody Zamawiającego, wyrażonej na piśmie pod rygorem nieważności, przeniesione na osoby trzecie.
3. Strony zgodnie ustalają, że wynikające z Umowy wierzytelności Wykonawcy nie mogą być przedstawiane do potrącenia ustawowego (zgodnie z art. 498 Kodeksu cywilnego) z wierzytelnościami Zamawiającego.

§ 10

[POUFNOŚĆ]

1. Wykonawca oraz Zamawiający bezterminowo zobowiązują się zachować w poufności wszelkie informacje prawnie chronione, uzyskane w związku z zawarciem i wykonywaniem umowy, w szczególności stanowiące tajemnicę przedsiębiorstwa prowadzonego przez Zamawiającego oraz Wykonawcy w rozumieniu ustawy z dnia 16 kwietnia 1993 roku o zwalczaniu nieuczciwej konkurencji (tj. Dz. U. z 2022 roku, poz. 1233), w tym nieujawnione do wiadomości publicznej informacje techniczne, technologiczne, handlowe lub organizacyjne przedsiębiorstwa.
2. Obowiązek zachowania poufności dotyczy członków Zarządu, pracowników, doradców, przedstawicieli, pełnomocników i konsultantów oraz wszystkich innych osób, które mogły zapoznać się z treścią umowy lub w jakikolwiek sposób uczestniczyły przy jej wykonywaniu.
3. Obowiązek zachowania poufności, o którym mowa w ust. 1 niniejszego paragrafu nie dotyczy:
 - a) ujawnienia osobie trzeciej oraz wykorzystywania informacji w granicach koniecznych do należytego wykonania zobowiązań istniejących pomiędzy Stronami, pod warunkiem przyjęcia przez taką osobę obowiązków do zachowania w tajemnicy i niewykorzystywania informacji, takich samych jak te określone w niniejszej umowie;
 - b) ujawnienia osobie trzeciej oraz wykorzystywania informacji publicznie dostępnych lub powszechnie znanych, o ile nie stały się one publicznie dostępne lub powszechnie znane w wyniku naruszenia przepisów prawa lub nienależytego wykonania lub niewykonania niniejszej umowy;
 - c) ujawnienia osobie trzeciej oraz wykorzystywania informacji w wykonaniu obowiązku, wynikającego z powszechnie obowiązujących norm prawa o charakterze bezwzględny;
 - d) ujawnienia osobie trzeciej oraz wykorzystywania informacji za zgodą Strony, wyrażoną na piśmie pod rygorem nieważności;



e) ujawnienia informacji doradcom prawnym lub finansowym danej Strony, pod warunkiem przyjęcia przez nich obowiązków do zachowania w tajemnicy i niewykorzystywania informacji, takich samych jak te określone w niniejszej umowie.

§11

[POWIERZENIE PRZETWARZANIA DANYCH OSOBOWYCH]

1. W celu wykonywania niniejszej Umowy Zamawiający powierza Wykonawcy dokonywanie, w imieniu Zamawiającego, przetwarzania danych osobowych w zakresie, celu i na zasadach określonych poniżej.
2. Polecenie dokonywania przetwarzania danych osobowych obejmuje dane osobowe pracowników, dla których mają zostać uszyte ubiory w zakresie: imienia i nazwiska stanowisko, wymiary pracownika, oraz rozmiar odzieży
3. Zamawiający powierza Wykonawcy dokonywanie, w imieniu Zamawiającego, przetwarzania danych osobowych w zakresie następujących czynności: zbieranie, utrwalanie, organizowanie, przechowywanie, adaptowanie lub modyfikowanie, pobieranie, przeglądanie, wykorzystywanie, ograniczanie, usuwanie lub niszczenie.
4. Zamawiający powierza Wykonawcy dokonywanie przetwarzania danych osobowych w celu wykonywania niniejszej Umowy.
5. Wykonawca oświadcza, że zapewnia wystarczające gwarancje – w szczególności poprzez wiedzę fachową, doświadczenie, wiarygodność i zasoby – wdrożenia środków technicznych i organizacyjnych – by przetwarzanie danych osobowych na podstawie niniejszej Umowy spełniało obowiązujących przepisów o ochronie danych osobowych, w tym zwłaszcza w zakresie bezpieczeństwa danych osobowych.
6. Wykonawca zobowiązany jest do niezwłocznego poinformowania Zamawiającego o: jakimkolwiek postępowaniu lub orzeczeniu dotyczącym danych osobowych, stwierdzonym naruszeniu ochrony danych osobowych, zapowiedzi albo rozpoczęcia przez organ nadzorczy kontroli lub postępowania wyjaśniającego dotyczącego danych osobowych.
7. Wykonawca może, w celu wykonywania w imieniu Zamawiającego wszystkich lub wybranych czynności przetwarzania danych osobowych, korzystać z usług innego podmiotu przetwarzającego.
8. W przypadku podzlecenia przetwarzania danych osobowych przez Wykonawcę, odpowiada on za wszelkie szkody powstałe w wyniku działań lub zaniechań osób trzecich, którym powierzył wykonanie czynności na rzecz Zamawiającego, tak jak za działania lub zaniechania własne.
9. Zamawiający uprawniony jest do przeprowadzania audytu Wykonawcy w zakresie zgodności wykonywania przez niego czynności przetwarzania danych osobowych z postanowieniami niniejszej Umowy oraz obowiązującymi przepisami o ochronie danych, w szczególności w celu sprawdzenia wykonywania przez Wykonawcę ciężących na nim obowiązków.
10. Wykonawca uprawniony jest do wykonywania czynności przetwarzania w imieniu Zamawiającego przez czas obowiązywania niniejszej Umowy.



11. Wykonawca, najpóźniej w ciągu 7 dni licząc od daty wygaśnięcia lub rozwiązania Umowy, zobowiązany jest do zwrotu wszelkich powierzonych danych osobowych do Zamawiającego oraz usunięcia ze swoich zbiorów wszystkich danych osobowych, które przetwarzał w związku z wykonywaniem niniejszej Umowy.
12. Wykonawca zobowiązany jest do przekazania Zamawiającemu w terminie 7 dni od dnia usunięcia danych osobowych, informacji potwierdzających ich usunięcie.
13. Wykonawca ponosi odpowiedzialność za wszelkie szkody majątkowe lub niemajątkowe poniesione przez osoby trzecie w skutek przetwarzania danych osobowych w sposób naruszający obowiązujące przepisy o ochronie danych osobowych lub niniejszą Umowę.

§ 12

[OBOWIĄZEK INFORMACYJNY]

1. Każda ze Stron informuje, że jest Administratorem danych osobowych osób uprawnionych do reprezentowania drugiej Strony oraz pracowników drugiej Strony, podanych w związku z podpisaniem i wykonywaniem niniejszej umowy. Kontakt z Administratorem danych osobowych drugiej Strony jest możliwy przy wykorzystaniu danych kontaktowych danej Strony.
2. W celu należytej ochrony danych osobowych każda ze Stron wyznaczyła osobę, z którą można się skontaktować w sprawie przetwarzania danych osobowych. Łódzka Kolej Aglomeracyjna Sp. z o.o. wyznaczyła Inspektora Ochrony Danych, z którym kontakt jest możliwy pod adresem e-mail iod@lka.lodzkie.pl.
3. Każda ze Stron przetwarza dane osobowe osób będących stroną umowy w celu podpisania i realizacji umowy (art. 6 ust. 1 lit. b RODO). Podstawą prawną przetwarzania danych osób niebędących stroną umowy, których dane przetwarzane są na potrzeby podpisania i realizacji umowy jest prawnie uzasadniony interes Administratora (art. 6 ust. 1 lit. f RODO) - kontakt w sprawie wykonania umowy. Dane ww. osób mogą być przetwarzane dla ewentualnego dochodzenia lub odpięcia roszczeń wynikających z umowy (art. 6 ust. 1 lit. f RODO). Dane osobowe będą również przetwarzane w związku z wypełnieniem obowiązków prawnych nałożonych na Administratorów, w szczególności prawa podatkowego, sprawozdawczości finansowej (art. 6 ust. 1 lit. c RODO).
4. Dane osobowe pracowników drugiej Strony mogły zostać pozyskane przez Administratorów z umowy lub udostępnione przez osobę będącą Stroną umowy. W związku z realizacją umowy każdy Administrator może przetwarzać w szczególności następujące dane osobowe: imię, nazwisko, służbowy adres e-mail, numer telefonu służbowego, miejsce zatrudnienia, stanowisko.
5. Dane osobowe przetwarzane będą przez okres trwania umowy, a po jej zakończeniu przez czas związany z wygaśnięciem wzajemnych roszczeń związanych z realizacją umową oraz przez czas wynikający z obowiązujących przepisów prawa m.in. przepisami podatkowymi, sprawozdawczości finansowej.
6. Odbiorcami danych osobowych drugiej Strony mogą być podmioty przetwarzające dane osobowe na zlecenie drugiej Strony, w tym m.in. podmioty zewnętrzne dostarczające i wspierające systemy informatyczne danej Strony, wykorzystywane na potrzeby realizacji



niniejszej umowy, podmioty świadczące usługi księgowo, a także inne podmioty świadczące usługi związane z bieżącą działalnością danej Strony, wyłącznie na mocy stosownych umów powierzenia przetwarzania danych osobowych oraz przy zapewnieniu stosowania przez ww. podmioty adekwatnych środków technicznych i organizacyjnych zapewniających ochronę danych. Dane osobowe mogą również być udostępnione podmiotom uprawnionym na podstawie obowiązujących przepisów prawa.

7. Każdej osobie, której dane są przetwarzane, w zakresie wynikającym z przepisów prawa, przysługuje prawo dostępu do swoich danych oraz ich sprostowania, usunięcia, ograniczenia przetwarzania oraz prawo wniesienia sprzeciwu wobec przetwarzania danych, jak również prawo przenoszenia danych.
8. W przypadku wątpliwości związanych z przetwarzaniem danych osobowych każda osoba może zwrócić się do danej Strony z prośbą o udzielenie informacji. Niezależnie od powyższego, każdemu przysługuje prawo wniesienia skargi do organu nadzorczego – Prezesa Urzędu Ochrony Danych Osobowych.
9. Dane osobowe nie będą przekazywane do państwa trzeciego lub organizacji międzynarodowej, a także nie podlegają zautomatyzowanemu podejmowaniu decyzji w tym profilowaniu
10. Przetwarzanie danych osobowych jest niezbędne w celu realizacji umowy. Brak podania danych wiąże się z niemożliwością podpisania i realizacji umowy.
11. Strona jest zobowiązana do przekazania informacji, o których mowa w ust. 1-10 powyżej, osobom reprezentującym i pracownikom Strony, których dane zostały przekazane drugiej Stronie.

§ 13

[ZMIANY UMOWY]

1. Zmiana postanowień Umowy wymaga formy pisemnej pod rygorem nieważności.
2. Dopuszcza się zmiany zawartej Umowy o udzielenie zamówienia publicznego za wyjątkiem zmian, które:
 - a) wprowadzają warunki, które gdyby zostały zastosowane w postępowaniu o udzielenie zamówienia publicznego konieczne byłoby stosowanie przepisów Ustawy z dnia 11 września 2019 r. Prawo zamówień publicznych,
 - b) prowadzą do zwiększenia wartości zamówienia, której przyjęcie w postępowaniu o udzielenie zamówienia publicznego prowadziłyby do konieczności zastosowania przepisów Ustawy z dnia 11 września 2019 r. Prawo zamówień publicznych,
 - c) powodują zmianę ogólnego charakteru umowy.
3. W przypadku wycofania z produkcji tkanin stosowanych przez Wykonawcę przy realizacji niniejszej umowy, skutkującego brakiem możliwości dostarczania odzieży o parametrach technicznych wskazanych w Specyfikacji technicznej ubiorów identyfikujących (załącznik nr 2 do Umowy), Zamawiający przewiduje możliwość zmiany ww. tkanin na tkaniny o parametrach nie gorszych niż opisane w ww. załączniku, pod warunkiem, że Wykonawca przedłoży Zamawiającemu:



- a) oświadczenie w przedmiocie braku możliwości dostarczania odzieży o parametrach technicznych wskazanych w Specyfikacji technicznej ubiorów identyfikujących, ze wskazaniem przyczyn tej niemożności,
 - b) kartę techniczną lub inny dokument wydany przez producenta, określające wartości wszystkich wymaganych przez Zamawiającego parametrów technicznych dla proponowanej przez Wykonawcę tkaniny,
 - c) próbkę proponowanej przez Wykonawcę tkaniny w kolorze zgodnym z wymaganiami określonymi w Specyfikacji technicznej ubiorów identyfikujących,
 - d) oświadczenie Wykonawcy, że proponowana przez niego tkanina posiada parametry nie gorsze niż parametry określone w Specyfikacji technicznej ubiorów identyfikujących,
 - e) zmiana tkaniny wymaga pisemnej akceptacji Zamawiającego.
4. Strony zastrzegają, że ceny jednostkowe określone w Formularzu cenowym pozostaną niezmiennie przez okres nie krótszy niż 6 miesięcy obowiązywania niniejszej Umowy.
 5. Strony zgodnie deklarują, że w przypadku zaistnienia okoliczności mających istotny wpływ na koszty realizacji niniejszej Umowy, po upływie okresu, o którym mowa w ust. 4, Strony mogą wystąpić z uzasadnionym wnioskiem dotyczącym waloryzacji wynagrodzenia Wykonawcy, przy czym po Stronie wnioskującej leży obowiązek wykazania zwiększenia lub zmniejszenia kosztów realizacji Umowy i jego adekwatnego związku z proponowaną zmianą cen jednostkowych.
 6. W sytuacji, o której mowa w ust. 5 Strony podejmą działania celem ustalenia zaktualizowanych cen jednostkowych.
 7. Zmiana wynagrodzenia Wykonawcy, o której mowa powyżej, może nastąpić nie częściej niż raz na 6 miesięcy, z zastrzeżeniem, że łączna wartość waloryzacji wynagrodzenia (zwiększenia lub zmniejszenia) przez cały okres obowiązywania Umowy nie może wynosić więcej niż 10% wynagrodzenia umownego netto określonego w § 4 ust. 2 Umowy.

§ 14

[ODSTĄPIENIE OD UMOWY]

1. Stronom przysługuje prawo odstąpienia od niniejszej Umowy w sytuacjach wskazanych w przepisach kodeksu cywilnego, a dotyczących skutków niewykonywania zobowiązań.
2. Zamawiającemu przysługuje ponadto prawo odstąpienia od niniejszej umowy w przypadkach i terminach opisanych poniżej:
 - a) w stosunku do Wykonawcy wszczęto postępowanie likwidacyjne – prawo odstąpienia winno być wykonane w terminie 14 dni od dnia stwierdzenia przedmiotowej okoliczności;
 - b) Wykonawca opóźnia się z przekazaniem wzoru któregośkolwiek elementu odzieży zgodnie z § 3 ust. 1 lub przekazaniem któregośkolwiek z ostatecznych wzorów odzieży zgodnie z § 3 ust. 2 lub wykonaniem obmiarów lub realizacją dostawy w stosunku do terminów określonych w Umowie i opóźnienie to trwa dłużej niż 14 dni – prawo odstąpienia winno być wykonane w terminie 14 dni od dnia stwierdzenia przedmiotowej okoliczności;



- c) Wykonawca wykonuje Umowę w sposób wadliwy, albo sprzeczny z Umową, mimo wezwania Zamawiającego do zmiany sposobu wykonania i wyznaczenia mu w tym celu odpowiedniego, nie krótszego niż 3 dni, terminu - prawo odstąpienia winno być wykonane w terminie 14 dni od bezskutecznego upływu wyznaczonego terminu.
- d) wystąpi istotna zmiana okoliczności, powodująca, że wykonanie Umowy nie leży w interesie publicznym, czego nie można było przewidzieć w chwili zawarcia umowy - prawo odstąpienia winno być wykonane w terminie 30 dni od dnia powzięcia wiadomości o tych okolicznościach.
3. W przypadku, o którym w ust. 2 d), Wykonawca może żądać wyłącznie wynagrodzenia należnego z tytułu wykonania części Umowy.

§ 15

[PRZEDSTAWICIELE STRON]

1. Osobami odpowiedzialnymi za nadzór i realizację Umowy ze strony Zamawiającego są:
..... mail:, tel.
2. Osobą/osobami koordynującą/koordynującymi realizację Umowy ze strony Wykonawcy są:
....., mail:, tel.;
....., mail:, tel.
3. Korespondencja przesyłana pocztą elektroniczną na wskazane w ust. 1 i 2 adresy e – mail uważana jest za skutecznie dręczoną w chwili, w której przesyłana wiadomość zostanie umieszczona na serwerze obsługującym konto pocztowe jej adresata i tenże adresat będzie mógł w toku zwykłych czynności zapoznać się z jej treścią.
4. Zmiana przedstawicieli Stron, o których mowa w ust. 1 i 2 niniejszego paragrafu nie stanowi zmiany Umowy. Zmiana następuje poprzez oświadczenie złożone drugiej Stronie na piśmie pod rygorem nieważności. Dopuszcza się komunikację elektroniczną na adres e-mail wskazany do kontaktu.

§ 16

[ADRESY DO DORĘCZEŃ]

Wszelkie oświadczenia Stron związane z niniejszą Umową będą składane w formie pisemnej pod rygorem nieważności i doręczane pozostałym Stronom na piśmie, na adresy wskazane w komparycji Umowy, za potwierdzeniem odbioru. Strony zobowiązują się powiadomić pozostałe Strony na piśmie o każdej zmianie adresu, w terminie 7 (słownie: siedmiu) dni, przed dokonaniem takiej zmiany, pod rygorem uznania doręczenia na adres wskazany w komparycji Umowy za skuteczne.

§ 17

[ROZWIĄZYWANIE SPORÓW]

Wszelkie spory wynikłe między Stronami w związku z zawarciem oraz wykonywaniem niniejszej Umowy, w tym spory o ważność Umowy, będą rozstrzygane przez sąd powszechny właściwy miejscowo dla siedziby Zamawiającego.



§ 18

[POSTANOWIENIA KOŃCOWE]

1. Niniejsza Umowa podlega prawu polskiemu.
2. W sprawach nieuregulowanych niniejszą Umową zastosowanie mają odpowiednie przepisy Regulaminu udzielania zamówień w „Łódzkiej Kolei Aglomeracyjnej” sp. z o.o., Kodeksu cywilnego oraz inne powszechnie obowiązujące przepisy prawa.
3. Wszelkie zmiany i uzupełnienia niniejszej Umowy, a także odstąpienie od Umowy oraz jej wypowiedzenie wymagają formy pisemnej pod rygorem nieważności.
4. W przypadku gdyby którekolwiek z postanowień niniejszej Umowy lub jego część było nieważne, pozbawione mocy prawnej lub niewykonalne, pozostałe postanowienia Umowy pozostają w mocy, chyba, że z okoliczności będzie wynikało w sposób oczywisty, iż bez postanowień dotkniętych nieważnością lub bezskutecznością Umowa niniejsza nie zostałaby zawarta.
5. Tytuły zostały umieszczone w Umowie wyłącznie dla ułatwienia odniesień lub jej lektury i nie powinny mieć żadnego wpływu na jej interpretację.
6. Wszelkie spory wynikłe między Stronami w związku z zawarciem oraz wykonywaniem niniejszej Umowy, w tym spory o ważność Umowy, będą rozstrzygane przez sąd powszechny właściwy miejscowo dla siedziby Zamawiającego.
7. Zamawiający informuje, że obowiązująca w jego przedsiębiorstwie procedura zgłoszeń wewnętrznych w ramach ochrony sygnalistów została uregulowana w „Regulaminie zgłaszania naruszeń prawa, podejmowania działań następczych oraz ochrony sygnalistów Łódzkiej Kolei Aglomeracyjnej sp. z o.o.”, dostępnym na stronie internetowej: <https://lka.lodzkie.pl/Deklaracja-dostepnosc/>. Wykonawca oświadcza, że zapoznał się z ww. Regulaminem, w szczególności z dostępnymi kanałami zgłoszeń ewentualnych naruszeń i ma świadomość swoich praw wynikających z ww. procedury.
8. Ogłoszenie o zamówieniu dla Postępowania, wraz ze wszystkimi jego załącznikami stanowi integralną część Umowy.
9. Wszystkie załączniki do Umowy stanowią jej integralną część.
10. W przypadku rozbieżności pomiędzy treścią Umowy a treścią jej załączników wiążąca jest treść Umowy.
11. Niniejsza Umowa została sporządzona w języku polskim w dwóch jednobrzmiących egzemplarzach, po jednym egzemplarzu dla każdej ze Stron.

Załączniki:

Załącznik nr 1 – Specyfikacja techniczna ubiorów identyfikujących

Załącznik nr 2 – Formularz cenowy

Załącznik nr 3 – Wykaz zastosowanych tkanin

ZAMAWIAJĄCY

WYKONAWCA





ŁÓDZKA KOLEJ AGLOMERACYJNA



KSIĘGA UBIORU

KONDUKTOR/KIEROWNIK POCIĄGU

Zestaw ubioru damskiego



Marynarka damska



Toczek damski



Krawatka/
apaszka damska

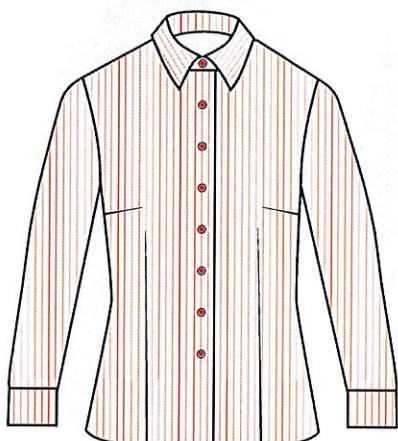

Koszula damska z długim rękawem



Top damski



Kamizelka damska



Koszula damska z krótkim rękawem

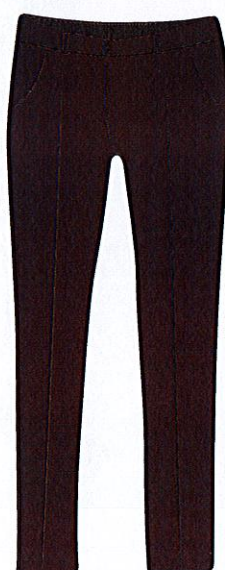

Spodnie damskie



Spódnica

KONDUKTOR/KIEROWNIK POCIĄGU

Zestaw ubioru damskiego



Płaszcz damski zimowy



Kurtka damska wiosenno-jesienna

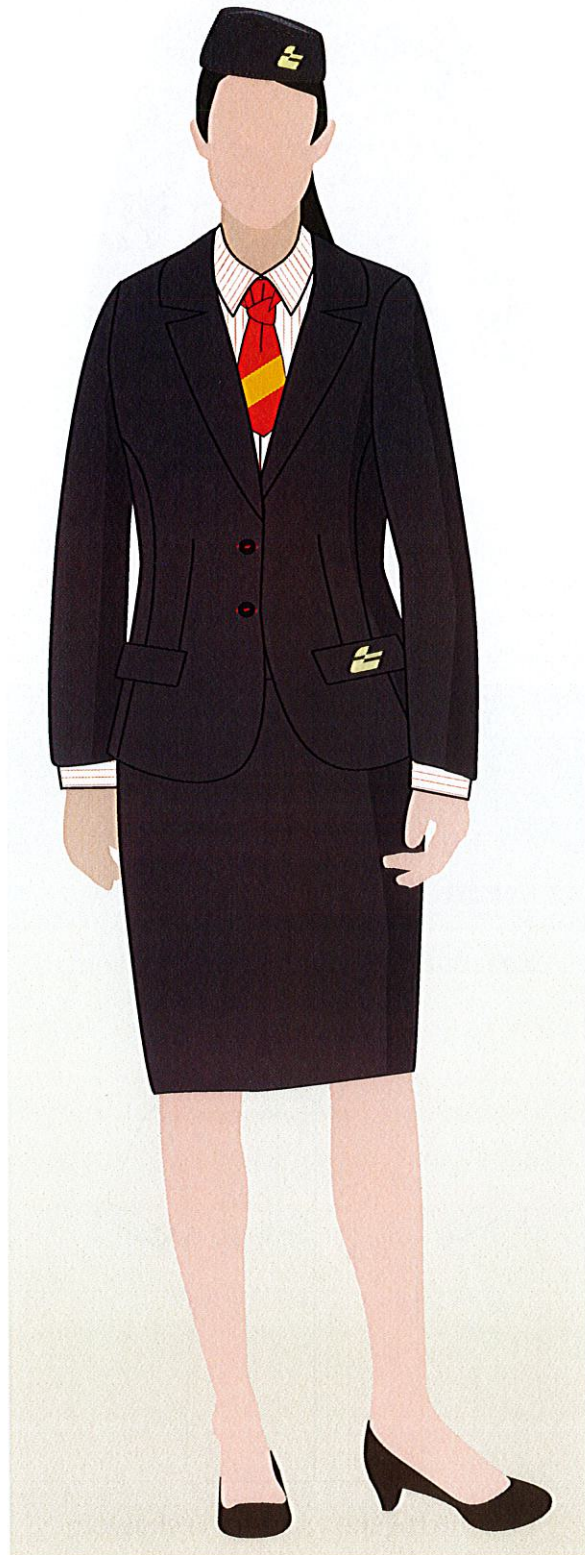

KONDUKTOR/KIEROWNIK POCIĄGU

Zestaw ubioru męskiego



Marynarka męska



Czapka męska



Krawat męski

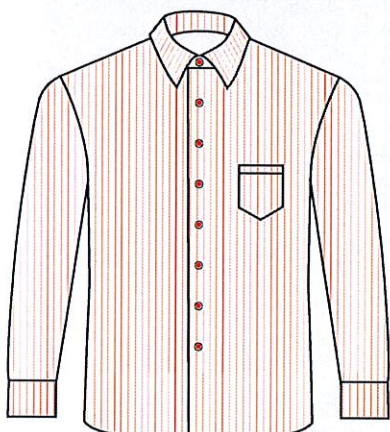

Koszula męska z długim rękawem



Kamizelka męska



Koszula męska z krótkim rękawem



Spodnie męskie

KONDUKTOR/KIEROWNIK POCIĄGU

Zestaw ubioru męskiego



Płaszcz męski zimowy



Kurtka męska wiosenno-jesienna

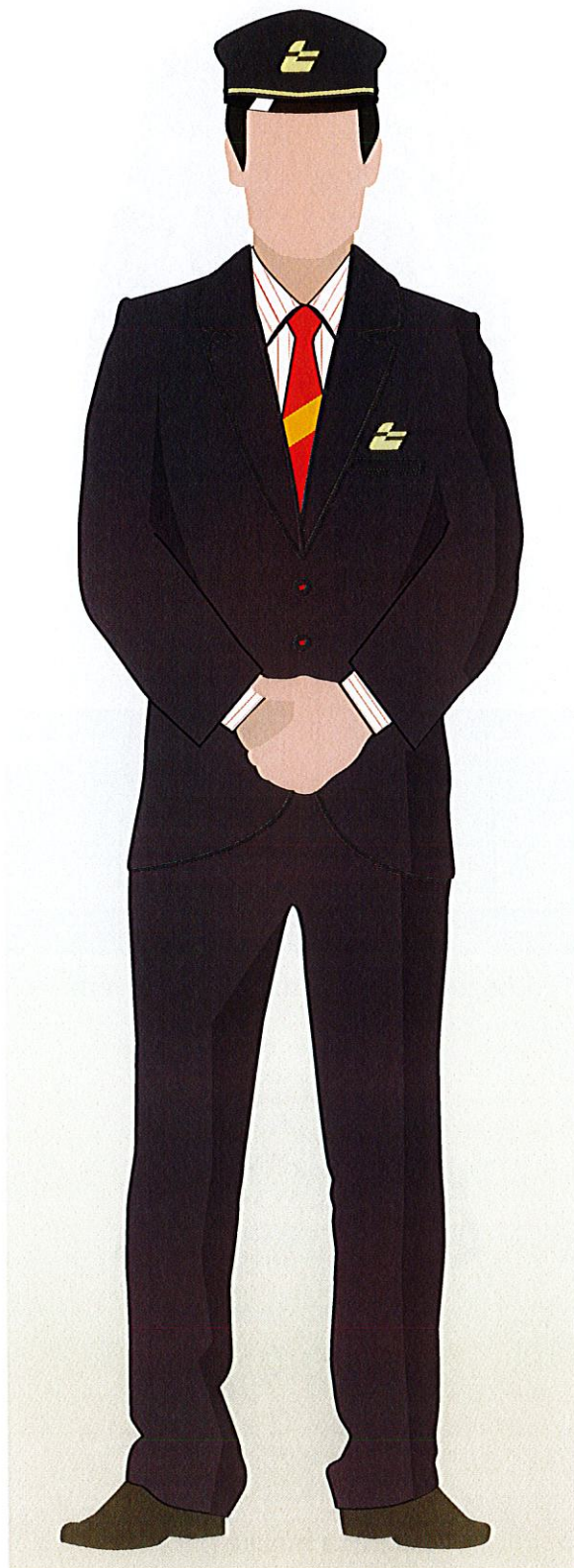

MASZYNISTA / MASZYNISTA INSTRUKTOR

Zestaw ubioru męskiego



Marynarka męska



Krawat męski

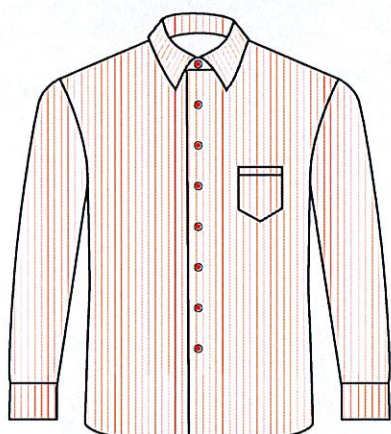

Koszula męska z długim rękawem



Kamizelka męska



Koszulka męska polo



Spodnie męskie



ŁÓDZKA KOLEJ AGLOMERACYJNA

MASZYNISTA / MASZYNISTA INSTRUKTOR

Zestaw ubioru męskiego



Polar męski



Płaszcz męski zimowy



Kurtka męska wiosenno-jesienna



MASZYNISTA / MASZYNISTA INSTRUKTOR

Zestaw ubioru damskiego



Marynarka damska



Krawatka/
apaszka damska

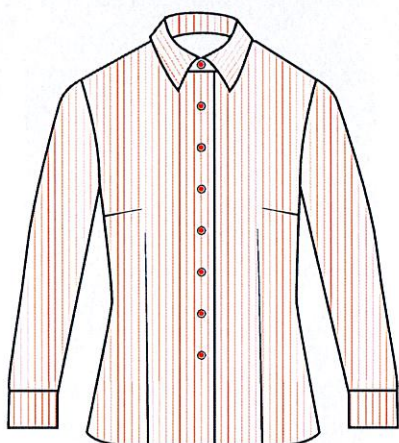

Koszula damska z długim rękawem



Koszula damska polo



Kamizelka damska



Koszula damska z krótkim rękawem

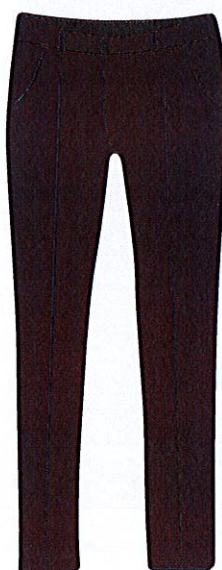

Spodnie damskie

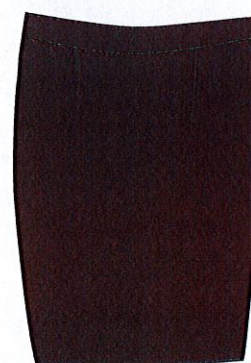

Spódnica

MASZYNISTA / MASZYNISTA INSTRUKTOR

Zestaw ubioru damskiego



Polar damski



Płaszcz damski zimowy



Kurtka damska wiosenno-jesienna

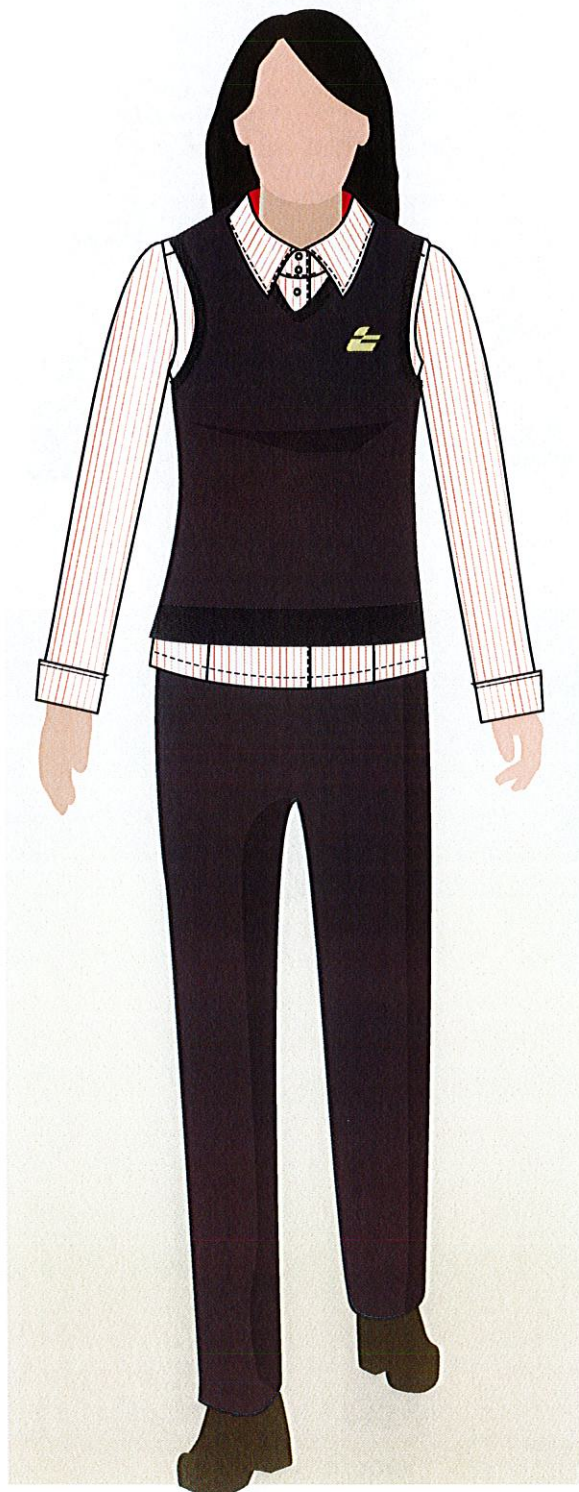

KASJER BILETOWY

Zestaw ubioru damskiego



Marynarka damska

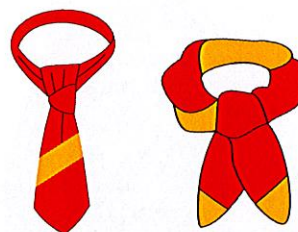

Krawatka/
apaszka damska



Top damski



Spodnie damskie

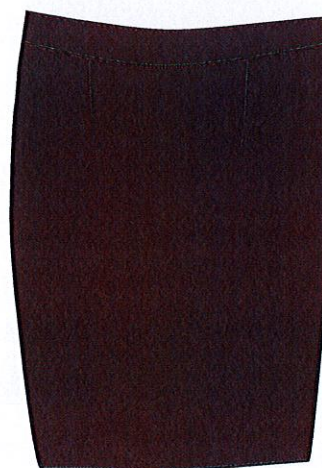

Spódnica

KASJER BILETOWY

Zestaw ubioru damskiego



Koszula damska z długim rękawem



Koszula damska z krótkim rękawem



KASJER BILETOWY

Zestaw ubioru męskiego



Marynarka męska



Krawat męski



Koszula męska z długim rękawem



Spodnie męskie



Koszula męska z krótkim rękawem



ŁÓDZKA KOLEJ AGLOMERACYJNA

KASJER BILETOWY

Zestaw ubioru męskiego

